پیام تاریخ، تمدن و فرهنگ مادستان
|ISNN: 2322-4665|

روزنامه همدان پیام

www.HamedanPayam.com

سه‌شنبه ● ۱۵ اسفندماه ۱۳۹۶ ● ۱۷ جمادی‌الثانی ۱۴۳۹ ● ۶ مارس ۲۰۱۸
سال سیزدهم ● شماره ۳۱۵۰ ● ۱۲ صفحه روزنامه + نیازمندی‌ها ● ۱۰۰۰ تومان

کانال خبری همدان پیام در تلگرام | t.me/hamedanpayam
کانال نیازمندی‌های روزنامه در تلگرام telegram.me/bazarehamedan

ایران

تقویت قدرت موشکی کشور ضرورتی اجتناب ناپذیر است

۴ ص

خبر

رفع تصرف از ۴۲۰ هکتار زمین دولتی

۲ ص

مادستان

با زمین خواری و ساخت‌وساز غیر مجاز مقابله می‌کنم

۳ ص

جامعه

مدیریت شهر شهروندان نمونه می‌خواهد

۵ ص

هیچ بانکی ورشکسته نیست

۶ ص

پس از چند ماه وزیر آموزش و پرورش حکم مدیرکل را به نام پورداوود زد

پایان کشمکش‌های انتصاب مدیرکل

- مدیرکل جدید: برنامه‌هایم رویکرد مالی، آموزشی و پرورشی خواهد داشت
- رئیس حراست وزارتخانه: به زودی با کمبود ۴۰۰هزار معلم مواجه خواهیم شد
- معاون استاندار: جوان گرایی و استفاده از بانوان اولویت استان است
- مدیر کل سابق: تلاشم ارتقاء شاخص‌ها بود

۲ ص

نمایندگان استان حامی طرح "اعاده اموال نامشروع"

مسئولان درد مردم را نمی‌فهمند

۲ ص

طرح "موزه میدان" تصویب شد

۸ ص

۶ ص

سرمقاله

راه سخت مدیرکل جوان

روز گذشته در آیینی رسمی تودیع و معارفه مدیرکل آموزش‌وپرورش استان برگزار شد تا پایانی باشد بر ماه‌ها کشمکش و وزن‌کشی گروه‌های سیاسی، نمایندگان مجلس و ذی‌نفوذان با دولتی تا قرعه تغییر کُند و محتاطانه مدیران استان ـ که دیگر در مسیر فرسایش قرار گرفته است ـ به نام کدام دستگاه دولتی در استان زده شود و باز هم این زخم کهنه که نشانی از توجه به خواست و حقوق مردم ندارد، سر باز کند. پس از آنکه بدنه مدیریتی استان تن به تغییر معاون استانداری داد.

۲ ص

یادداشت

مرگ فقط برای همسایه حق است

در بین تمام جاروجنجال و دعوا و زدوخوردهایی که به هر دلیل بین افراد عاصی و عصبانی و خودخواه در هر زمان و هر مکان اتفاق می‌افتد، این روزها یکی از شایع‌ترین دعواها بین اهالی محل و مجموعه‌های آپارتمان‌نشینی به بهانه آت‌وآشغال‌های اضافی و رهاسازی کیسه‌های مشمئزکننده زباله درخانه و حریم دیگران است. آمارها در این ارتباط آنقدر تأسف‌انگیز و خجالت‌آور است که غیرقابل انتشار می‌باشد.

۵ ص

نگین خودرو
نمایندگی رسمی رنو ایران

RENAULT
Passion for life

جشنواره فرصت بهاری رنو

خودرو	مشخصات فنی: مدل	مشخصات فنی: حجم موتور	قیمت نهایی	شرایط پرداخت نقدی: پیش‌پرداخت (در زمان ثبت نام)	شرایط پرداخت نقدی: پرداخت دوم	شرایط پرداخت نقدی: تکمیل پرداخت در زمان صدور دعوتنامه	شرایط پرداخت نقدی: هدیه	شرایط پرداخت اقساطی: پیش پرداخت در زمان ثبت‌نام	شرایط پرداخت اقساطی: تکمیل وجه در زمان صدور دعوتنامه	شرایط پرداخت اقساطی: تسهیلات	شرایط پرداخت اقساطی: شرایط تسهیلات: دوره بازپرداخت	شرایط پرداخت اقساطی: شرایط تسهیلات: چک	تحویل
کولئوس KOLEOS	2018	2500 4WD	۳۱۲,۰۰۰,۰۰۰	۱۲۰,۰۰۰,۰۰۰	۱۰۰,۰۰۰,۰۰۰	۹۲,۰۰۰,۰۰۰	۵,۰۰۰,۰۰۰	۱۲۰,۰۰۰,۰۰۰	۹۲,۰۰۰,۰۰۰	۱۰۰,۰۰۰,۰۰۰	[illegible]	[illegible]	[illegible]
				۱۲۰,۰۰۰,۰۰۰	۱۰۰,۰۰۰,۰۰۰	۹۲,۰۰۰,۰۰۰	۵,۰۰۰,۰۰۰	۱۲۰,۰۰۰,۰۰۰	۹۲,۰۰۰,۰۰۰	۱۰۰,۰۰۰,۰۰۰	[illegible]	[illegible]	[illegible]
تالیسمان TALISMAN	2018	1600 TURBO E3	۲۶۵,۰۰۰,۰۰۰	۹۰,۰۰۰,۰۰۰	۸۰,۰۰۰,۰۰۰	۹۵,۰۰۰,۰۰۰	۴,۰۰۰,۰۰۰	۹۰,۰۰۰,۰۰۰	۷۵,۰۰۰,۰۰۰	۱۰۰,۰۰۰,۰۰۰	[illegible]	[illegible]	[illegible]
				۹۰,۰۰۰,۰۰۰	۸۰,۰۰۰,۰۰۰	۹۵,۰۰۰,۰۰۰	۴,۰۰۰,۰۰۰	۹۰,۰۰۰,۰۰۰	۷۵,۰۰۰,۰۰۰	۱۰۰,۰۰۰,۰۰۰	[illegible]	[illegible]	[illegible]

۵ سال گارانتی ۱۵۰,۰۰۰ کیلومتر

شعبه همدان: خیابان مهدیه، مقابل سرپرستی بانک ملی، پلاک ۲۶۱ (۰۸۱) ۳۸۲۸۲۷۴۶-۹
جهت کسب اطلاعات بیشتر به وب سایت نگین خودرو به نشانی www.neginkhodro.com مراجعه فرمایید.

پیام تاریخ، تمدن و فرهنگ مادستان
The Message Of Madestan's History & Civilization & Culture
روزنامه همدان پیام
۲
سه‌شنبه ● ۱۵ اسفندماه ۱۳۹۶ ● شماره ۳۱۵۰
خبر
khabar@hamedanpayam.com

خبر

افتتاح پیاده‌راه همدان با مقام کشوری

پیاده‌راه میدان مرکزی و خیابان اکباتان همدان قرار است با حضور مقامات کشوری افتتاح شود. شهردار همدان با بیان اینکه اهمیت و توجه به پیاده‌راه‌سازی در همدان در قیاس با سایر شهرهای کشور بی‌نظیر است، افزود: طرح پیاده‌راه‌سازی میدان امام(ره) و اکباتان شهر همدان مصوبه شورای اسلامی شهر است که با حمایت مدیریت ارشد استان بزودی افتتاح خواهد شد.
به گزارش نافع، عباس صوفی در ادامه افزود: نصب پایه‌های تیرهای چراغ برق، جابه‌جایی تیرهای برق قدیمی، نصب مجسمه، نصب مخازن زباله، نصب نیمکت، نصب تابلو گردشگری و اطلاعات شهری، لکه‌گیری و بندکشی، گلدان‌گذاری، رنگ‌آمیزی، نورپردازی جداره در حال انجام است که تا چند روز آینده و قبل از پایان سال در یک برنامه رسمی و با حضور مقام‌های کشوری، استانی و شهروندان این پروژه‌ها افتتاح می‌شود.

خبر

رفع تصرف از ۴۲۰ هکتار زمین دولتی

از ابتدای سالجاری تاکنون ٤٢٠ هکتار از اراضی دولتی استان همدان با دستور دادستان رفع تصرف شد. مدیرکل راه‌وشهرسازی همدان با بیان این مطلب افزود: این زمین‌های رفع تصرف شده در شهرستان‌های همدان، نهاوند، تویسرکان، ملایر، بهار و اسدآباد است.
به گزارش روابط عمومی اداره کل راه‌وشهرسازی استان همدان فرهاد فرزانه با بیان اینکه ۲۷ مورد از این زمین‌ها در شهرستان همدان بوده است، ادامه داد: همچنین ۳ مورد در نهاوند، ٤ مورد در تویسرکان، ۳ مورد در ملایر، یک مورد در بهار و ۲ مورد در اسدآباد رفع تصرف انجام شده است.
وی افزود: ارزش تقریبی کل زمین‌های رفع تصرف شده ٤٢٤ میلیارد و ۳٤۳ میلیون ریال است.

خبر

وعده دیگر برای سفر وزیر بهداشت

علوم پزشکی همدان بازهم از سفر وزیر بهداشت و درمان به استان خبر داده است. به گفته رئیس دانشگاه علوم پزشکی همدان قاضی‌زاده هاشمی، برای شرکت در مراسم بزرگداشت روز شهید به استان همدان سفر می‌کند.
حبیبا... موسوی‌بهار در گفت‌وگو با ایسنا، با اشاره به اینکه ۲۲ اسفند به مناسبت تأسیس بنیاد شهید به عنوان روز شهید نامگذاری شده است و در این روز همدان میزبان وزیر بهداشت خواهد بود، اظهارکرد: وزارت بهداشت از ٤ سال گذشته برنامه‌ای با نام روز شهید و تجلیل از شهدای وزارت بهداشت برگزار می‌کند. وی تصریح کرد: امسال استان همدان به عنوان میزبان برگزاری این مراسم انتخاب شده و از هر دانشگاهی ۲ شهید معرفی و تجلیل می‌شود اما استان همدان به عنوان میزبان تمامی شهدای خود را تجلیل می‌کند. گفتنی است در سال جاری این برای سومین‌بار است که خبر آمدن وزیر بهداشت به همدان داده می‌شود.

سرمقاله

راه سخت مدیرکل جوان

روز گذشته در آیینی رسمی تودیع و معارفه مدیرکل آموزش‌وپرورش استان برگزار شد تا پایانی باشد بر ماه‌ها کشمکش و وزن‌کشی گروه‌های سیاسی، نمایندگان مجلس و ذی‌نفوذان با دولتی تا قرعه تغییر کُند و محتاطانه مدیران استان ـ که دیگر در مسیر فرسایش قرار گرفته است ـ به نام کدام دستگاه دولتی در استان زده شود و باز هم این زخم کهنه که نشانی از توجه به خواست و حقوق مردم ندارد، سر باز کند.
پس از آنکه بدنه مدیریتی استان تن به تغییر معاون استانداری داد، روزنه‌های آغاز تغییر دیگر مدیران که به افتخار بازنشستگی نایل شده و یا ارتقا گرفته و از استان می‌روند، گشوده شده تا شاهد تحرک و پویایی در تیم دولت برای سرعت‌بخشی به اجرای برنامه‌ها باشیم که این امر روندی کاملاً محتاطانه و با روش لابی در جریان است.
انتشار خبر انتصاب محمد پورداوود به یکباره و برگزاری سریع آیین تودیع و معارفه که شاید برای جلوگیری از ایجاد حاشیه بود، می‌تواند نکاتی را دربر داشته باشد:
۱- تن دادن دولت به امضای حکم مدیری جوان و البته با تحصیلات عالی در پرجمعیت‌ترین دستگاه دولتی استان حداقل در ۲ دهه اخیر این پیام را می‌تواند داشته باشد که بالاخره دولتی‌ها که از نبود گزینه‌های شایسته می‌نالند، نرم شده‌اند تا به نیروهای جوان اعتماد کرده و زمینه تربیت مدیران جدید را ایجاد نمایند.
۲- پس از تغییر سیستم آموزشی که با شتاب و بدون توجه به زیرساخت‌ها انجام شد، سطح رضایت فرهنگیان بزرگ‌ترین گروه کارمندان دولتی استان به تبع کشوری را پایین آورده و مشکلات معیشتی، بی‌توجهی خود وزارتخانه و کارمندان ستادی، عدم شفاف‌سازی در برخی مسائل همچون صندوق ذخیره و پایین بودن پرداخت‌ها و... باعث شده است تا سطح کیفی دستگاه آموزش‌وپرورش در امر تعلیم و تربیت به شدت روند نزولی به خود گیرد که البته در بلندمدت آسیب‌های آن را جامعه خواهد دید.
۳- استقبال از تغییر باید تبدیل به یک فرهنگ شود و این تغییرات همیشه می‌تواند منجر به نتایج مثبت و صعودی گردد. اگر تغییر را در مفهوم کلی مدنظر داشته باشیم، جابه‌جایی یک مدیر باید با تغییر در سیاست‌ها و رویکردهای یک سازمان همراه بوده و عملکرد دستگاهی را ارتقا دهد. این در حالی است که در اغلب انتصابات آنچه که اتفاق می‌افتد صرفاً جابه‌جایی شخص از این اتاق به اتاق دیگری است و در بدنه اداری تفکرات و عملکردها، همانی است که سال‌ها در یک سیستم رسوب کرده و منجر به پایین آمدن بهره‌وری سازمانی ـ که البته ارتباط مستقیم با رضایت عمومی و افزایش شاخص‌های عملکردی است ـ دارد.
اگر قرار است مدیران جدیدالمنصوب استان دولت را در پیشبرد اهداف یاری کنند، بهتر آن است که نسبت به تغییرات اساسی در درون سازمان‌های زیرمجموعه اقدام و نیروهای محافظه‌کار بازمانده از دوران مدیران پیشین و عواملی را که مانع از تسریع اجرای برنامه‌ها هستند، حذف کرده و نسبت به چینش تخصصی و بر مبنای شایسته‌سالاری و استفاده از افراد جسور با قدرت ریسک بالا اقدام نمایند که البته با توجه به جایگاه دستگاه‌های فرهنگی از جمله آموزش‌وپرورش این موضوع حساسیت بیشتری را می‌طلبد.
٤- زمانی از تعدد زنگ‌های به صدا درآمده در مدارس انتقاد بود و آموزش‌وپرورش تبدیل به نهادی برای اجرای برنامه‌های سایر دستگاه‌ها که هزینه‌های مادی و معنوی را بر این وزارتخانه وسیع و البته محدود با امکانات تحمیل می‌کرد. در حال حاضر نیز با توجه به مأموریت آموزشی و زیرساختی این وزارتخانه تعامل بین دستگاهی و اجرای برنامه‌های متنوع و گسترده منجر به پیچیدگی کار و گاهی کندی در اجرای سیاست‌های کلان آن می‌کند که البته لازمه آن همراهی و همکاری بیش از پیش سایر نهادها و ارگان‌های دولتی و خصوصی با این دستگاه دولتی است تا بتوانند ضمن بهره‌گیری از ظرفیت‌های کلان آن به اهداف مورد نظر، در سطحی گسترده‌تر و کیفی‌تر نایل آیند.
۵- مدیرکل جوان که تجربه حضور در معاونت اداره کل، مدیریت ادارات تابعه و روابط عمومی این اداره کل را دارد، در حوزه عملکرد به سرعت پله‌های ترقی را پیموده و توانسته است به عالی‌ترین پست سازمانی در استان دست یابد. حال باید پاسخگوی بسیاری از خواسته‌های درون‌سازمانی و برون‌سازمانی بوده و بتواند مخالفان و موافقان را در یک وفاق عمومی با خود همراه کند تا از عهده بار مسئولیت خطیر که بر عهده وی نهاده شده، برآید که البته لازمه آن استفاده از تمام ظرفیت‌ها می‌باشد.
٦- آموزش‌وپرورش به دلیل گستردگی حوزه کاری، هر روزه با چالش‌های مختلف مواجه است که البته برای عبور از این چالش‌ها و همراه‌سازی افکار عمومی نیازمند استفاده از روابط عمومی بالا و پاسخگویی می‌باشد که از تریبون‌های مختلف از جمله رسانه‌ها در بعد مطبوعاتی و مجازی می‌توانند یاریگر آن باشند. ظرفیتی که سال‌های اخیر بنا بر نظر اهالی رسانه نتوانسته است خوب از آن بهره‌برداری کند و به اذعان اغلب اهالی رسانه، این دستگاه بیشتر سعی کرده است در سکوت و پشت پرده کارهای خود را پیش ببرد که با توجه به تجربه پورداوود در حوزه روابط عمومی و داشتن نیروهای باتجربه در عرصه رسانه در این واحد نسبت به تقویت سطح تعامل با رسانه‌ها و کمک گرفتن برای پاسخگویی به افکار عمومی اقدامات ویژه داشته باشد.
۷- پاسخگویی به ارباب‌رجوع و تزریق روحیه امید و اعتماد در جامعه جزو وظایف ذاتی دستگاه‌ها می‌باشد؛ چراکه همه با شعار خدمت به مردم بر سر کار آمده‌اند و حال پس از گذشت نزدیک به ۹ ماه از انتخاب دولت مجدد تدبیروامید، انتظار بر این است که شتاب تغییرات در استان آهنگ بیشتری به خود گرفته و این تغییرات سمت و سوی کیفی و رو به بالا باشد و اگر هدف همان خدمت به مردم است، بهتر است بر اساس منشور حقوق شهروندی ابلاغی دولت حاضر و قانون دسترسی آزاد به اطلاعات مسئولان امر جامعه را در جریان دلایل ماندن و یا رفتن و نحوه انتخاب و انتصابات قرار دهند تا بار دیگر شاهد نارضایتی‌ها و حوادث ماه‌های گذشته در استان و حتی کشور نباشیم. در این‌باره بیشتر خواهیم نوشت.

پس از چند ماه وزیر آموزش و پرورش حکم مدیرکل را به نام پورداوود زد

پایان کشمکش‌های انتصاب مدیرکل

- مدیرکل جدید: برنامه‌هایم رویکرد مالی، آموزشی و پرورشی خواهد داشت
- معاون استاندار: جوان گرایی و استفاده از بانوان اولویت استان است
- رئیس حراست وزارتخانه: به زودی با کمبود ۴۰۰هزار معلم مواجه خواهیم شد
- مدیر کل سابق: تلاشم ارتقاء شاخص‌ها بود

بالاخره پس از کش‌وقوس‌های فراوان و رایزنی ذی‌نفوذان مختلف به منظور انتخاب مدیرکل اثرگذارترین و بزرگترین دستگاه فرهنگی استان همدان، صبح دیروز در یک اتفاق غیرمنتظره و در آئینی محمد پورداوود، سکان مدیر کلی آموزش‌وپرورش را به دست گرفت.
با نگاهی به تاریخ مدیریتی مدیران پیشین آموزش‌وپرورش ۲دهه گذشته و از زمان دولت سابق که سحرخیز و بعد حسنی‌محتشم این پست را عهده‌دار بودند تا این دولت که عبدالرضا فولادوند و مصطفی خزاعی را روی کار آورد، می‌بینیم که همه این مدیران دارای سوابق طولانی در آموزش‌وپرورش بوده و به نوعی مدیران موی سپید کرده در این عرصه بودند اما با پذیرش این پست توسط پورداوود و جوان‌گرایی در بدنه آموزش‌وپرورش باید منتظر تحول در این حوزه بود.
در این برهه که آموزش‌وپرورش با اجرای طرح تحول بنیادین با مشکلات عدیده‌ای از جمله کمبود معلم ، فضای آموزشی، پرداخت معوقات و... با مشکلات عدیده‌ای دست‌وپنجه نرم می‌کند و در این ارتباط هم ۳ وزیر را طی یک دوره استیضاح و بعد تغییر داده است لازم است که مدیرکل جدید با داشتن برنامه‌های لازم در این ارتباط چاره‌اندیشی کند که البته مدیرکل جدید در نخستین سخنرانی خود برنامه‌هایش را اعلام کرد.
پورداوود که معتقد است نبود برنامه یعنی سازمان بدون سر است، گفت: استفاده از توان قشرهای مختلف دخیل در آموزش‌وپرورش از بازنشستگان و خیران گرفته تا مدیران و کارشناسان از مهمترین برنامه کاری من است.
مدیرکل آموزش‌وپرورش استان اظهارکرد: در برنامه‌های مدیریتی که تنظیم کردم، بر سه بُعد مالی، آموزشی و پرورشی تأکید شده است.
وی بیان کرد: در بعد آموزشی استفاده از ظرفیت فرهنگیان، دانشگاهیان و بویژه گروه علوم تربیتی دانشگاه‌های استان ضرورت دارد.
پورداوود تأکید کرد: در بعد پرورشی تقویت رابطه نهاد خانواده با مدرسه، درونی کردن ارزش‌های دینی و اسلامی، ترویج ایثار و شهادت آموزش مهارت‌های زندگی و... در دستور کار خواهد بود.
وی ادامه داد: در بعد مالی نیز توجه به معیشت و رفاه کارکنان، استفاده از نیروهای کارآمد و تقویت مدارس غیرانتفاعی در کنار استفاده از ظرفیت این مراکز در عناوین برنامه مدیریتی قرار دارد.
در این مراسم رئیس مرکز حراست وزارت آموزش‌وپرورش با بیان اینکه در سال ۱٤۰۰ ایران با کمبود حدود ٤۰۰ هزار معلم روبه‌رو می‌شود، گفت: در این شرایط یکی از دغدغه‌های اساسی، جذب درست و تأمین نیروی انسانی متخصص و توانمند در حوزه تعلیم و تربیت است.
محمد حسین کفراشی افزود: نیروی انسانی، محور اقتصاد مقاومتی و آموزش‌وپرورش زیر ساخت نیروی انسانی است؛ لذا باید برای تحقق اقتصاد مقاومتی دغدغه همه ارگان‌ها به اعتلای آموزش‌وپرورش معطوف باشد.
وی ادامه داد: باید بهترین و توانمندترین افراد را برای حوزه آموزش‌وپرورش، تربیت کنیم و با ایجاد انگیزه و حفظ کرامت و جایگاه معلمی به نگهداشت معلمان فرهیخته در حوزه تعلیم و تربیت همت گماریم.
وی اضافه کرد: وظیفه همه مسئولان است که فضای امن و آرامی را برای معلمان ایجاد کنند تا امر تعلیم و تربیت به بهترین شکل ممکن در جامعه انجام شود.
رئیس مرکز حراست وزارت آموزش‌وپرورش تأکید کرد: باید در سمت‌های مدیریتی حوزه تعلیم و تربیت، افراد متخصص، ارزشی و انتقادپذیر، اهل مشورت و دارای تقوای سیاسی و اجتماعی منصوب شوند تا فضا برای ارتقای شاخص‌های آموزشی و تربیتی فراهم باشد.
کفراشی با اشاره به دغدغه‌های حوزه آموزش‌وپرورش، گفت: یکی از مؤلفه‌های نگران‌کننده این حوزه، فضای مجازی است که همچون یک شمشیر دو لبه عمل می‌کند و دشمن از طریق آن در تلاش برای نفوذ و صدمه زدن به دانش‌آموزان کشورمان است.
وی اظهار کرد: طبق آمار حدود ٤۰ درصد از دانش‌آموزان ایرانی از فضای مجازی استفاده می‌کنند که باید نسبت به مضرات و آسیب‌های اجتماعی آن مراقب باشیم.
معاون سیاسی، امنیتی و اجتماعی استاندار همدان گفت: جوان‌گرایی و استفاده از ظرفیت بانوان رویکرد مدیریتی این استان است و این امر در راستای تأکید رئیس‌جمهوری، در دستور کار مسئولان این استان قرار دارد.
سعید شاهرخی افزود: آموزش‌وپرورش به عنوان متولی تعلیم و تربیت، سازنده نیروهای انسانی به عنوان سرمایه اصلی توسعه کشور عمل می‌کند لذا نقش آموزش‌وپرورش در این راه بی‌بدیل است.
وی با بیان اینکه نیروی انسانی مهمترین فاکتور توسعه عمران و آبادانی هر کشور را تعیین می‌کند گفت: توجه به تربیت نیروی انسانی همواره مورد توجه دولت تدبیروامید بوده است و نقش آموزش‌وپرورش در این راستا منحصربه‌فرد است.
وی اضافه کرد: در این راستا، دولت تدبیروامید به حوزه آموزش‌وپرورش توجه ویژه داشته و برنامه‌های متعددی همچون ارتقای رهبری و مدیریت در آموزش‌وپرورش، توجه به منابع انسانی، گسترش عدالت آموزشی و تربیتی، توسعه فعالیت‌های پرورشی، توجه به رفاه فرهنگیان با وجود تنگناهای مالی کشور، بهسازی فضاها و تجهیزات آموزش‌وپرورش و ارتقای جایگاه پژوهش و خلاقیت را در دستور کار قرار داده است.
شاهرخی همچنین طراحی و اجرای برنامه رتبه‌بندی معلمان، افزایش ۸۰ درصدی حقوق معلمان نسبت به دولت قبل، اجرای برنامه جامع کارآفرینی برای دانش‌آموزان کارآفرین و توجه به آموزش‌وپرورش استثنایی را از شاخص‌ترین اقدامات دولت تدبیروامید در حوزه آموزش‌وپرورش برشمرد.
مدیرکل سابق آموزش‌وپرورش همدان نیز گفت: در فضای مجازی به‌گونه‌ای انعکاس داده شده که در انتخاب مدیرکل جدید نقش داشته‌ام در حالی که در این زمینه در رابطه با پیشنهاد هیچ کسی وارد مذاکره نشده‌ام و تصمیم‌گیری انجام شده تصمیم وزارتخانه بوده است.
مصطفی خزاعی ادامه داد: در مدت ۲۰ ماه تصدی پست مدیرکلی تمام تلاش خود را برای ارتقای شاخص‌های آموزشی به کار بستم و خوشبختانه توانستیم موفقیت‌هایی کسب کنیم.
معاون پرورشی و فرهنگی اداره کل آموزش‌وپرورش استان همدان نیز در این آئین گفت: سند تحول بنیادین آموزش‌وپرورش، یک سند تربیت محور و برگرفته از نظام اعتقادی و اسلامی است.
حسن آقا یوسفی بر اهمیت جایگاه آموزش‌وپرورش در تربیت نسل‌های آینده تأکید کرد و گفت: اگر به منزلت و جایگاه آموزش‌وپرورش قدر داده شود بهترین تربیت برای نسل‌های آینده رقم می‌خورد.
در پایان این مراسم با حکم وزیر آموزش‌وپرورش "محمد پورداود" به سمت مدیرکل آموزش‌وپرورش استان همدان منصوب و از خدمات "مصطفی خزاعی" تقدیر شد.
گفتنی است؛ محمد پورداوود متولد ۱۳٤۷ در نهاوند است. وی دانش‌آموخته رشته زبان و ادبیات فارسی در دوره کارشناسی و کارشناسی ارشد در رشته فلسفه تعلیم و تربیت و دانشجوی دوره دکتری همین رشته است.

نمایندگان استان حامی طرح "اعاده اموال نامشروع"

مسئولان درد مردم را نمی‌فهمند

"هشدار به اشرافی‌گری"، خطر ارتجاع و چسبیدن مسئولان به چرب و شیرین دنیا یکی از موجبات نارضایتی عمومی بوده است. به نحوی که به اذعان مقامات نظارتی مردم بیش از آنکه از تنگی معیشت در رنج باشند از بی‌عدالتی و فاصله زندگی مسئولان "انقلاب مستضعفان" رنجورند.
چند هفته‌ای از بهارستان خبر می‌رسد که نمایندگان با ارائه طرحی دو فوریتی با عنوان"اعاده اموال نامشروع" به دنبال جبران بی‌عدالتی‌ها و بازگرداندن اموالی که احیانا به رانت و ویژه‌خواری افتاده‌اند. این طرح اگرچه در هنگام ارائه با انتقاداتی روبه‌رو شد – از جمله اینکه تحقق عدالت بیشتر عمل می‌خواهد – اما نمایندگان اقبال خوبی به آن داشته‌اند. این طرح دو فوریتی تاکنون ۱۵۱ امضا جمع کرده که نام نمایندگان استان همدان در مجلس نیز در مجموع این امضاها دیده می‌شود.
دلیل حمایت نمایندگان استان همدان از این طرح نیز ارتقای سطح اعتماد عمومی و بازگشت مسئولان به درک شرایط و دردهای مردم عنوان می‌شود. اگر این طرح به تصویب برسد هیأتی متشکل از نهادهای نظارتی، امنیتی و قضایی وظیفه بررسی اموال مسئولان را بر عهده خواهند گرفت تا پس از بررسی‌ها در صورت حصول اطمینان از نامشروع این اموال، آنها را به بیت‌المال باز گرداند. سطح اعتماد عمومی را افزایش می‌دهد.
نماینده مردم تویسرکان در مجلس با بیان اینکه تصویب و اجرای طرح "اعاده اموال نامشروع" سبب افزایش سطح اعتماد عمومی به نظام می‌شود، گفت: محتوا و تبصره‌های این قانون نیز باید طوری توسط مجلس طراحی شود که ضمانت اجرایی و عملیاتی داشته باشد. محمد مهدی مفتح در گفت و گو با تسنیم اظهار داشت: طرح "اعاده اموال نامشروع" اعتماد مردم را افزایش می‌دهد چراکه نظارت دقیق بر اموال و دارایی‌های مسئولان کشور یک ضرورت دینی و مدیریتی است. وی با بیان اینکه مبانی اصول اسلامی حساسیت ویژه‌ای بر نحوه زندگی و میزان دارایی‌های مسئولان حکومت اسلامی دارد، افزود: نظارت بر عملکرد و اموال مسئولان یک مسأله فرعی و حاشیه‌ای نیست و باید مورد توجه ویژه قرار گیرد. مفتح اظهار داشت: با تصویب و اجرای این قانون، مسئولان به خوبی می‌دانند که تحت نظارت دقیق و شفاف هستند و همین امر موجب می‌شود کارهای خود را با دقت بیشری انجام دهند. وی گفت: بدون تردید جلب، حفظ و تقویت اعتماد مردم و ارائه گزارش آنها از مهمترین وظایف مسئولان است.

برخی مسئولان درد مردم را نمی‌فهمند

سخنگوی کمیسیون فرهنگی مجلس نیز با بیان اینکه مسئولان میلیاردی فاصله طبقاتی بسیار زیادی با مستضعفان و پابرهنگان کف جامعه دارند، تأکید کرد: برخی مسئولان درد مردم را نمی‌فهمند.
حجت‌الاسلام احد آزادیخواه با اشاره به طرح "اعاده اموال نامشروع مسئولان" اظهار داشت: اجرای این طرح می‌تواند به نفع آینده کشور، مردم و خود مسئولان باشد.
سخنگوی کمیسیون فرهنگی مجلس گفت: ما هنوز هم معتقدیم که انقلاب ما انقلاب پابرهنگان و مستضعفان است و این جمله‌ای است که امام راحل بارها و بارها برآن تاکید داشتند و سبک زندگی متوسط به پایین رهبر انقلاب هم حاکی از این است که رهبر این ملت مشی زندگی خود را مانند مستضعفان و از مردم متوسط پایین‌تر قرار داده‌اند.
وی افزود: امروز بر هیچکس پوشیده نیست که نیروهای نظامی و انتظامی و سیستم قضایی ما از جنس مردم و از فرزندان این کشور هستند و ما باید به آنها امید و اعتماد داشته و مسئولانی که بار مسئولیت را به دوش کشیده و فاصله‌ای بین خود و مردم قائل نیستند را تقویت و حمایت کنیم. نماینده مردم ملایر در مجلس گفت: البته آن حداقلی که همواره برای نظام ما مزاحمت ایجاد کرده‌اند امروز نیز در قالب مفاسد اقتصادی وجود دارند و آن مسئولان میلیاردی که فاصله طبقاتی بسیار زیادی با مستضعفان و پابرهنگان کف جامعه دارند و با شرایط اقتصادی که دارند هیچگاه شرایط گرسنگی و برهنگی را نمی‌توانند درک کنند و این خطر بزرگی برای آینده اقتصادی کشور است.
آزادی‌خواه بیان‌کرد: ضمن حرمت به سرمایه‌داران، صنعتگران، اهالی اقتصاد و طبقات بالای اجتماعی که می‌توانند خدمت بزرگی به جامعه داشته باشند باید این مسأله مورد توجه باشد که دولت‌ها باید ارکان خود، هیأت وزیران، وزرا، معاونان وزراء و معاونان رئیس‌جمهور را از طبقات درد و رنج کشیده جامعه انتخاب کنند تا بتوانند با همه وجود مشکلات معیشتی و اقتصادی مردم را احساس کنند.
نماینده مردم ملایر در مجلس با اشاره به اینکه در بین این همه مسئول دلسوز، افراد معدودی را داریم که درد مردم را نمی‌فهمند و از جنس مردم نیستند و خانواده‌ها و فرزندان آن‌ها در خارج از مرزهای این کشور زندگی و تحصیل می‌کنند و سرمایه‌گذاری آنها در خارج از کشور بوده و فکر و ذکر آنها جای دیگری است. آزادی‌خواه تصریح کرد: این طرح مبتنی بر قانون اساسی طراحی شده است، مهمترین وظیفه نمایندگان دفاع از اجرای این طرح است و ضروری است در مورد این طرح به خبرنگاران، نشریات و مطبوعات توضیحات لازم داده شود.

مردم عدالت اجتماعی می‌خواهند

نایب‌رئیس کمیسیون حقوقی و قضایی مجلس دهم گفت: به طور قطع عدالت اجتماعی در یک فضای ارام بین‌المللی و داخلی تحقق پیدا می‌کند و با برقراری این ۲ عامل می‌توانیم در تحقق عدالت اجتماعی مؤثر و مفید باشیم.
محمد کاظمی روز دوشنبه در گفت‌وگو با ایرنا با تاکید بر اینکه این ۲ عامل به یکدیگر مرتبط است، افزود: چنانچه فضای امن داخلی داشته باشیم، اما فضای بین‌المللی ناامن باشد، به طور قطع در تامین عدالت اجتماعی موفق نخواهیم بود. وی اظهار کرد: بخشی از مشکلات ما در تأمین عدالت اجتماعی به برنامه دشمنان نظام و انقلاب اسلامی برمی‌گردد که از ابتدای انقلاب مشکلات عدیده‌ای را بر سر راه ما قرار دادند.
وی تأکید کرد: بخش قابل توجهی از مشکلات ما در تأمین عدالت اجتماعی به مدیریت‌های ناتوانی برمی‌گردد که نتوانستند آنطور که بایسته و شایسته بود، به وظیفه خود در تحقق عدالت اجتماعی عمل کنند. کاظمی عدالت اجتماعی را به معنای توزیع برابر امکانات بین مردم دانست و ادامه داد: این توزیع برابر امکانات به طور حتم قانون، شفافیت، وحدت و آرامش می‌خواهد و همه موارد را باید در کنار هم داشته باشیم تا بتوانیم عدالت اجتماعی را اجرا کنیم. وی خاطرنشان کرد: باید اقرار کنیم که نتوانسته‌ایم آنچنان که شایسته شان و منزلت ملت ایران بوده، در راستای رفع مشکلات اقتصادی، تحقق عدالت اجتماعی و دفاع از حقوق آنها گام برداریم و رهبر معظم انقلاب نیز در سخنان اخیرشان به آن اشاره کردند.
وی تأکید کرد: باید در شرایط کنونی یک حرکت وحدت‌آفرین داشته باشیم و از این وحدت در راستای حل مشکلات مردم و اجرای عدالت اجتماعی گام برداریم. ...ادامه در صفحه ۳

shenide@hamedanpayam.com

شنیده‌ها

۱- کرایه اتوبوس‌ها افزایش می‌یابد. گفته می‌شود احتمال افزایش ۲۰ درصدی کرایه اتوبوس‌های واحد همدان وجود دارد. شنیده شده که کرایه تاکسی‌ها نیز قرار است با افزایش همراه شود. گفتنی است در تهران قیمت مترو ۲۵ درصد افزایش داشته است.
۲- سن مدیران استان روبه پیری می‌رود. شنیده شده برای تغییر فرمانداران در استان به گزینش نیروهای قدیمی و رو به بازنشستگی گرایش دارد. گویا این تصمیم علی‌رغم مصوبه‌ای برای کاهش سن مدیران دولتی بوده است. گفتنی است تاکنون از بین فرمانداران تنها یک فرماندار تغییر کرده است.
۳- سهام عدالت مردم را ناامید کرده است. شنیده شده با گذشت ۲ ماه از واریز نخستین بخش سود سهام عدالت خبری از مابقی سود نیست. گفته می‌شود که بخش قابل توجهی از سهامداران علی‌رغم ایجاد انتظار هنوز از دریافت سود دست خالی مانده‌اند. گفتنی است این در حالی است که دولت وعده پرداخت تمام سود تا اسفند را داده بود.

خبرویژه

تکلیف سؤال از رئیس‌جمهور به کجا رسید؟

تکلیف سؤال از رئیس‌جمهور هفته آینده مشخص می‌شود. نماینده اسدآباد و عضو هیأت‌رئیسه مجلس با اعلام خبر از دستور کار خارج شدن سؤال از رئیس‌جمهور گفت: یکشنبه هفته آتی وضعیت سؤال ذوالنوری از رئیس‌جمهور مشخص می‌شود.
اکبر رنجبرزاده در گفت‌وگو با خانه ملت، با اشاره به جلسه هیأت‌رئیسه مجلس با نمایندگان سؤال‌کننده از رئیس‌جمهور، گفت: این جلسه پیرامون سؤال علی وقفچی از رئیس‌جمهور درباره مؤسسات مالی و اعتباری بود که از توضیحات ارائه شده در این زمینه قانع نشده بودند. نماینده مردم اسدآباد در مجلس شورای اسلامی بر همین اساس تصریح کرد: از آنجایی که تعداد امضاکنندگان سؤال از رئیس‌جمهور از حد نصاب ۷۳ نفر کمتر شد، این سؤال از دستور کار مجلس خارج شد.
وی در توضیح بیشتر روند سؤال از رئیس‌جمهور عنوان کرد: مطابق آیین‌نامه داخلی مجلس شورای اسلامی زمانی که سؤال از رئیس‌جمهور به کمیسیون مربوطه داده شود، یک هفته فرصت وجود دارد تا درباره سؤال، توضیحاتی ارائه شده و به تعداد امضاها افزوده شده و یا از آن کاسته شود و در پایان یک هفته تعداد امضاها بسته می‌شود که در خصوص سؤال آقای وقفچی این تعداد به زیر حد نصاب رسید.

خبر

نظارت بر رستوران‌ها با ۱۲۲ کارشناس

کارشناسان بهداشت محیط استان آماده طرح نوروزی نظارت بر رستوران‌ها شده‌اند. رئیس گروه بهداشت محیط و حرفه‌ای دانشگاه علوم پزشکی همدان گفت: از ۱۵ اسفند تا ۱۵ فروردین کارشناسان بهداشت محیط استان بر سلامت اماکن حساس و غیرحساس استان نظارت می‌کنند.
حسینعلی نوروزی در گفت‌وگو با تسنیم اظهار داشت: ۱۲۲ نفر از کارشناسان بهداشت محیط استان در ساعات اداری و غیراداری بر سلامت و بهداشت مواد غذایی، اماکن عمومی، رفاهی، رستوران‌ها و... نظارت می‌کنند.
وی تصریح کرد: علاوه بر نظارت‌هایی که در ساعات اداری انجام می‌شود، در ساعات غیراداری نیز از ساعت ١٤ تا ۲۰ شب و از ساعت ۲۰ الی ۲۳ شب، کارشناسان بهداشت محیط از اماکن حساس و غیرحساس بازدید و نظارت می‌کنند. تیم‌های شبانه در شهرستان‌های ملایر و همدان فعال هستند.

پیام تاریخ، تمدن و فرهنگ مادستان
The Message Of Madestan's History & Civilization & Culture
روزنامه همدان پیام
۳
سه‌شنبه ۱۵ اسفندماه ۱۳۹۶ شماره ۳۱۵۰
مادستان
madestan@hamedanpayam.com

۲۱۰ نفر از بسیجیان رزن به مناطق عملیاتی جنوب اعزام می‌شوند

در ایام عید نوروز سال آینده ۲۱۰ نفر از بسیجیان شهرستان رزن به مناطق عملیاتی جنوب اعزام می‌شوند.
مسئول اردویی راهیان نور سپاه ناحیه رزن با تاکید بر نقش انکارناپذیر حرکت راهیان نور در پیوند نسل جدید با نسل جنگ تحمیلی و آشنایی جوانان با واژه‌های عشق، ایثار و از خودگذشتگی ضرورت استمرار برپایی اردوهای راهیان در ایام مختلف سال به ویژه ایام نوروز اظهار کرد: هدف از اردوهای راهیان نور زنده نگه داشتن یاد و خاطره حماسه‌آفرینان هشت سال دفاع مقدس و پاسداشت ارزش‌های اسلامی است.
به گزارش فارس، طیب سعیدی با اشاره به برنامه‌های سپاه ناحیه رزن با هدف اعزام راهیان نور گفت: شهریورماه امسال ٤٠ نفر از بسیجیان به اردوی راهیان نور مناطق عملیاتی شمال غرب کشور اعزام شدند و یادمان شهید زین‌الدین، شهید کاظمی و شهدای تمرچین(حاج عمران) را در حوالی سردشت و پیرانشهر زیارت کردند.
مسئول اردویی راهیان نور سپاه ناحیه رزن افزود: در مهرماه امسال ۳۰۰ نفر از دانش‌آموزان دختر در اردوی راهیان نور مناطق عملیاتی غرب کشور در استان کرمانشاه شرکت کردند و در یادمان‌های شهدای بازی‌دراز، عملیات مرصاد و پادگان ابوذر حضور یافتند.
وی خاطرنشان کرد: آذرماه نیز ۳۰۰ نفر از دانش‌آموزان دختر و در بهمن ماه نیز ۱۸۰ نفر از دانش آموزان پسر در اردوی راهیان نور مناطق عملیاتی استان خوزستان شرکت کرده و یادمان‌های شهدای علمیات والفجر۸ (اروندکنار)، شهدای غواص عملیات کربلای ٤ و شهدای عملیات کربلای۵(شلمچه) دیدن کردند.
سعیدی بر اهمیت نقش اردوی راهیان نور در میان دانش‌آموزان تأکید کرد و افزود: هدف از اعزام کاروان‌های راهیان نور به مناطق عملیاتی، ترویج فرهنگ مقاومت و حفظ روحیه ایثار و همچنین تشریح ارزش‌های دفاع مقدس است.
وی از اعزام بیش از ۲۱۰ نفر از بسیجیان رزن به مناطق عملیاتی جنوب در عید نوروز خبر داد و گفت: زائران از یادمان‌های شهدای طلائیه، هویزه، اروندکنار، شلمچه، کربلای ٤ و یادمان شهدای هور دیدار خواهند کرد.

خبر

احداث مجهزترین گلخانه غرب کشور در روستای فهرومند نهاوند

مدیر جهاد کشاورزی نهاوند از احداث مجهزترین گلخانه غرب کشور در روستای فهرومند با ۲۵هکتار خبر داد و گفت: شهرستان نهاوند با داشتن ٥٦ هزار هکتار اراضی زراعی، ۱۲هزار هکتار انواع باغات میوه و تولید سالانه ٥٦١ هزار تن تولیدات دامی وصنایع تبدیلی توانسته ۱۳ درصد تولیدات استان را به خود اختصاص دهد.
احمد باقری با بیان اینکه در سال‌زراعی ٩٦-٩٥ شرایط آب‌وهوایی بسیار مناسب باعث شد خوشبختانه سرمازدگی در مزارع و باغات نداشته باشیم، افزود: شرایط مساعد آب‌وهوایی باعث شد اکثر محصولات باغی و زراعی از رشد بسیار خوبی برخوردار باشد و جهادکشاورزی نهاوند با برنامه‌ریزی و هدفگذاری در تولید، به امر خدمت‌رسانی به بهره‌برداران اقدام کرده است.

کشف بیش از ۵۷۰ هزار مواد محترقه در نهاوند

فرمانده انتظامی شهرستان نهاوند از کشف بیش از ۵۷۰ هزار عدد ترقه و دستگیری ۳ نفر در شش ماهه دوم سال جاری در این شهرستان خبر داد.
به گزارش پایگاه خبری پلیس، منصور ملکی گفت: طرح برخورد با فروشندگان و عرضه کنندگان مواد محترقه به صورت ویژه در شش ماهه دوم سال جاری در دستورکار پلیس نهاوند قرار گرفته و به صورت مداوم عوامل انتظامی نسبت به این موضوع فعالیت می‌کنند.
وی افزود:با تلاش‌های صورت گرفته توسط ماموران انتظامی شهرستان در خصوص برخورد با فروشندگان و عرضه کنندگان مواد محترقه، تعداد ۵۷۱ هزار و ۳۰۰ عدد انواع مواد محترقه کشف و ۳ نفر دراین خصوص دستگیرشدند. فرمانده انتظامی شهرستان نهاوند توصیه کرد: از نگهداری مواد محترقه، تهیه و ساخت وسایل آتش بازی دستی خودداری شود.

پلیس ملایری ۷ چک‌پول را به صاحبش برگرداند

فرمانده انتظامی شهرستان ملایر از پیداکردن ۷ چک پول به ارزش بیش از ١٤ میلیون ریال توسط پلیس امین در ملایر خبر داد.
به گزارش پایگاه خبری پلیس، داود علی بخشی افزود: یکی از ماموران وظیفه شناس و متعهد حین انجام ماموریت‌های محوله خود، تعداد یک عدد کیف چرمی را پیدا و بلافاصله برای شناسایی صاحب آن اقدام کرد.
وی افزود: در بررسی به عمل آمده از محتوای کیف پیدا شده توسط این مامور وظیفه شناس، مقدار ١٤ میلیون و ۷۹۰ هزار ریال به همراه اسنادی شامل شناسنامه و مدارک پزشکی به دست آمد که بلافاصله با صاحب کیف تماس حاصل و مدارک به همراه چک پول‌های پیدا شده تحویل این شهروند ملایری شد.
علی بخشی با بیان این نکته که شهروندان در این ایام با توجه به شلوغی خیابان‌ها مراقب اموال خود باشند، افزود: پلیس همواره امین مردم بوده و متعهدانه به وظایف ذاتی خود عمل خواهد کرد.

غرس ۶ هزار اصله نهال در اسدآباد

رئیس اداره منابع طبیعی و آبخیزداری شهرستان اسدآباد از غرس ٦ هزار اصله نهال به مناسبت هفته منابع طبیعی در این شهرستان خبر داد و گفت: این تعداد نهال در بین ادارات، دهیاری روستاها، مدارس، مساجد و کارخانجات در شهر توزیع شده است.
قباد پیری با بیان اینکه نهال‌های درنظر گرفته شده برای غرس در هفته منابع طبیعی شامل نهال‌های مثمر و غیرمثمر هستند، افزود: توت و سیب نهال‌های مثمر و عرعر، زبان گنجشک، کاج و سرو نهال‌های غیرمثمر امسال این شهرستان را در غرس شامل می‌شوند.
به گزارش ایسنا وی با بیان اینکه برای تأمین نهال‌های امسال هفته منابع طبیعی از ظرفیت بخش خصوصی نیز استفاده شد، تصریح کرد: کلیه نهال‌های توزیع شده توسط منابع طبیعی شناسنامه‌دار بوده و به صورت رایگان در اختیار متقاضیان قرار گرفته است.
پیری در ادامه از برگزاری بیش از ۱۰ برنامه شاخص به مناسبت هفته منابع طبیعی در این شهرستان خبر داد و اظهار کرد: دیدار با امام جمعه و خانواده معظم شهدا، روز درختکاری و غرس درخت، حضور کارکنان منابع طبیعی در نمازجمعه، حضور کارشناسان منابع طبیعی در مهدکودک‌ها و مدارس از جمله برنامه‌های در حال برگزاری این شهرستان به مناسبت هفته منابع طبیعی است.

۲۵ مسجد نهاوند میزبان جوانان معتکف می‌شود

رئیس تبلیغات اسلامی نهاوند گفت: ۲۵ مسجد در مناطق مختلف شهری و روستایی برای برگزاری مراسم معنوی و روح‌بخش اعتکاف طی سال ۹۷ در نظر گرفته شده است.
به گزارش مهر، حجت‌الاسلام موسی محبی در جلسه اعتکاف نهاوند گفت: براساس عمل به سنت حسنه انبیاء و ائمه معصوم (ع) و همچنین تقرب و بهره گیری از معنویات موجود در مراسم روحبخش اعتکاف، ۲۵ مسجد در مناطق مختلف شهری و روستایی شهرستان نهاوند در نظر گرفته شده است.
وی ادامه داد: در راستای برگزاری باشکوه این مراسم در شهرستان نهاوند ستاد اعتکاف با حضور روحانیون و رابطان فرهنگی مساجد و مدیران دستگاه‌های فرهنگی و خدمات رسان نظیر شبکه بهداشت، اداره برق، شهرداری، هلال احمر در فروردین ماه ۹۷ برگزار خواهد شد و کلیات برگزاری این مراسم مورد بررسی قرار خواهد گرفت.
رئیس اداره تبلیغات اسلامی نهاوند اضافه کرد: اعتکاف ایام رجبیه در شهرستان نهاوند طی سال ۹۷ دارای رشد کمی و کیفی خواهد بود و از پتانسیل‌های مردمی نیز در این زمینه بهره گیری خواهد شد.

اسفند، بخت شهرداری نهاوند را با پور حسین باز کرد

با زمین خواری و ساخت‌وساز غیر مجاز مقابله می‌کنم

» معصومه کمالوند

بخت شهرداری نهاوند با اسفند گره خورده است این را سابقه تعیین تکلیف شهرداران این شهر در دوره‌های مختلف از قبیل فرجی فر،یوسفیان و حالا هم حسین پور اثبات کرده است.
پس از گمانه زنی‌های مختلف و ۸ ماه انتظار در نهایت گزینه‌ای که یک ماه پیش به استانداری برای سمت شهرداری نهاوند انتخاب و معرفی شد، تایید و به عنوان شهردار نهاوند اعلام شد. پیش از این شورای شهر نهاوند گزینه دیگری را برای این سمت معرفی کردند که پس از یک پروسه طولانی چند ماهه بررسی مراحل استعلام تایید نشد و این دومین گزینه نهایی شورای پنجم است که برای شهرداری نهاوند معرفی می‌شد. اعضای شورای شهر نهاوند با ۷ رای محمد حسین پور را به عنوان شهردار جدید این شهر معرفی کردند هرچند پروسه انتخاب شهردار نهاوند بیش از حد طولانی شد و علت آن هم انتظار برای تایید گزینه پیش از حسین پور بود که زمان بسیاری از مدیریت شهری را سوخت کرد.

سوابق

محمد حسین پور متولد ۱۳٥٤ دارای تحصیلات مهندسی عمران و کارشناسی ارشد برنامه ریزی شهری است که بیش از ۱۷ سال سابقه کار در شهرداری شهرهای مختلف را دارد.
از جمله مهمترین سوابق وی می‌توان عضو ورئیس دوره چهارم شورای اسلامی شهرخرم آباد،سرپرست شهرداری خرم آباد، شهردار شهر کوهدشت، شهردار منطقه۲و۳ خرم آباد و مدیر عامل سازمان بازیافت شهرداری خرم آباد را نام برد.

ضرب العجل برای شهردار

هرچند نبود شهردار آسیب خاص خود را در این مدت به شهر وارد کرده است و کارهای راکد و عقب مانده هم کم نیست و اینکه برای اینچنین شهری ارایه برنامه در یک گفتگوی مختصر نمی شود تعیین تکلیف کننده باشد اما مختصر آنکه حسین‌پور عمده مشکلات شهری نهاوند و عوامل پیش نرفتن این شهر را به ظاهر صحبت‌هایش مطلع است و انتظار می‌رود به ضرورت نوروز و سال نو که پیش رو است حداقل گوشه مهمی از آن را اجرایی کند و در حقیقت قدم اول همان اعلام خط مشی و نوع کار وی است.

به نهاوند شناخت دارم

شهردارمنتخب نهاوند در گفتگو با خبرنگار همدان پیام از شناخت خود نسبت به شهر نهاوند و اولویت‌ها و نیازهای این شهر خبر داد و گفت:همجواری زادگاهم با شهر نهاوند و تشابه فرهنگی با این دیار سبب شده تا این شناخت را داشته باشم.

نهاوند فاقد نظم شهری است

محمد حسین پور با بیان اینکه شهر نهاوند درمبلمان شهری فاقد نظم شهری است تصریح کرد: باید از زیبا سازی شهری و ساماندهی سیمای شهری کار را شروع کرد و این کار هزینه چندانی هم نمی خواهد از قبیل ساماندهی دستفروشان و رونق روز بازارها و اینکه سد معبر بعنوان یک مشکل دیرینه در نهاوند را یک بار برای همیشه باید اساسی حل شود.

مشارکت مردم عامل توسعه

وی با تاکید بر جذب مشارکت مردمی و تعامل مردم در توسعه شهر گفت: باید نوع خدماتی که به مردم ارایه می‌دهیم بیشتر جاذبه باشد تا مشارکت اجتماعی در توسعه شهری را تقویت کرد.اما از طرفی هم زمانی که تخلفی رخ دهد و هم در جای خود از قوه قهریه استفاده خواهد شد.

مقابله با زمین خواری و ساخت و ساز غیر مجاز

نبود شهردار زمینه تقویت ساخت و سازهای غیر مجاز را هم فراهم کرد ، حسین پور در این باره می‌گوید: همین ساخت و سازهای غیر مجاز در نهاوند ،مقابله با زمین خواری و تضیع حقوق شهروندی و ... را هم در دستور کار خواهیم داشت.

بازگرداندن اموال نامشروع "مطالبه جدی" مردم است

...ادامه از صفحه ۲

نماینده مردم نهاوند در مجلس شورای اسلامی گفت: طرح "اعاده اموال نامشروع" یکی از مطالبات جدی مردم از مسئولان به ویژه از نمایندگان در خانه ملت است و به نتیجه رسیدن این طرح سبب اعتمادسازی در جامعه می‌شود.
حسن بهرام‌نیا افزود: مردم از مسئولان و نمایندگان در خانه ملت انتظار دارند که در بحث اعاده اموال نامشروع اگر خلاء قانونی وجود دارد این خلاء قانونی را پر کنند.
وی تصریح کرد: مردم به عنوان سرمایه‌های اجتماعی به عنوان بزرگترین سرمایه در هر کشوری محسوب می‌شوند که با نتیجه رسیدن طرح اعاده اموال نامشروع قطعا باعث ایجاد یک اعتمادسازی در بین مردم کشورمان می‌شود.
به گزارش تسنیم بهرام‌نیا افزود: در حال حاضر مردم ما خیلی نگران هستند زیرا عده‌ای که از طریق خود مردم به مقام و منصب‌های رسیده‌اند به جای این‌که منافع مردم را در نظر بگیرند، منافع خود را در نظر گرفته‌اند و ره صد ساله را یک شبه طی کرده‌اند و از راه نامشروع اموال زیادی را تصاحب کرده‌اند.
وی عنوان کرد: باید مشخص شود که این افراد این اموال را از کجا و چگونه تصاحب کرده‌اند و این اموال اگر مربوط به بیت‌المال است باید به بیت‌المال برگردد که در همین راستا طرح اعاده اموال نامشروع باید در دستور کار دولت و حاکمیت قرار گیرد.
نماینده مردم نهاوند در مجلس بیان کرد: حداقل بازتاب این تصمیم‌گیری و به نتیجه رسیدن این طرح این است که مردم بدانند قانون‌گذاران در مجلس حق آن‌ها را نادیده نگرفته‌اند و منافع آن‌ها و منافع نظام را رها نکرده‌اند.
بهرام‌نیا اظهار داشت: با این شیوه مردم می‌دانند که نمایندگان آن‌ها با آن‌ها همراه هستند و بر اساس آموزه‌های دینی و اسلامی و ائمه معصومین به ویژه امام علی(ع) که منادی عدل و عدالت بود، عمل می‌کنند.
وی تصریح کرد: این جزء حق و حقوق مردم است که با کسانی که بدون حساب و کتاب و از راه نامشروع اموالی را به دست آورده‌اند از طریق قانون با آن‌ها برخورد شود و مردم از نظام جمهوری اسلامی انتظار دارند با این بی‌عدالتی‌ها برخورد کند و البته نه تنها در کشور ما بلکه در همه کشورها به‌ویژه کشورهای اسلامی مردم این انتظار را از نظام حاکمیتی دارند.
عضو کمیسیون انرژی مجلس افزود: طرح اعاده اموال نامشروع توسط نمایندگان مجلس مطرح شد که این یک حرکت پسندیده است و هر کسی که دارای وجدان بیداری باشد فارغ از هرگونه نگاه جناحی و حزبی با این طرح موافقت می‌کند چون این طرح یک موضوع حاکمیتی و ملی است و همه باید همراهی کنند که این طرح به نتیجه برسد.

خبر

توزیع ۲۰ تن برنج در رزن

بیش از ۲۰ تن برنج در راستای تنظیم بازار در شهرستان رزن توزیع می‌شود.
سرپرست اداره صنعت معدن و تجارت شهرستان رزن با اشاره به نزدیکی به روزهای پایان سال و افزایش خرید مردم اظهار کرد: طرح‌های ویژه‌ای برای کنترل بازار شب عید در دست اجراست.
محمد سهیلی با بیان اینکه این طرح ویژه از هفتم بهمن ماه امسال تا ۳۱ فروردین ماه سال آینده اجرا می‌شود، گفت: با نزدیکتر شدن به ایام پایانی سال بازرسی‌ها توسط بازرسان اداره صنعت، معدن و تجارت و اتاق اصناف در دو شیفت صبح و بعدازظهر از واحدهای صنفی انجام می‌شود.
به گزارش فارس، سرپرست اداره صنعت، معدن و تجارت شهرستان رزن افزود: علاوه بر اکیپ گشت‌های مشترک با دستگاه‌های دیگر، به صورت دونفره از واحدهای صنفی تولیدی توزیعی و خدماتی بازرسی به عمل خواهد آمد.
وی با بیان اینکه برای ایجاد زمینه مناسب برای تامین و توزیع مایحتاج عمومی با هماهنگی برخی واحدهای زنجیره‌ای بزرگ و واحدهای عمده‌فروش و خرده‌فروش برای فروش فوق‌العاده اجناس با تخفیف ویژه اقدام شده است گفت: هرگونه تغییر قیمت کالا و خدمات تا پایان فروردین ماه ۹۷۷ ممنوع است.

نظارت بر نحوه توزیع میوه شب عید

سهیلی ادامه داد: نظارت بر نحوه تامین و جذب و توزیع و قیمت میوه شب عید پرتقال و سیب نیز به صورت جدی در حال انجام است.
وی از جذب بیش از ۲۰ تن سهمیه برنج برای تنظیم بازار شهرستان رزن خبر داد و افزود: با هماهنگی‌های صورت گرفته برای خرید مرغ منجمد و گوشت منجمد تنظیم بازار در صورت کمبود اقدام شده است. سرپرست اداره صنعت، معدن و تجارت شهرستان رزن از هماهنگی و اجرای گشت‌های مشترک در ایام ویژه طرح نظارتی و بازرسی خبر داد و گفت: از همه صنوف در این ایام به صورت ویژه و مستمر در کنار دستگاه‌های نظارتی از فروشگاه‌ها و واحدهای صنفی بازرسی می‌شود.

پیام تاریخ، تمدن و فرهنگ مادستان
The Message Of Madestan's History & Civilization & Culture
روزنامه همدان پیام
۴
سه‌شنبه ● ۱۵ اسفندماه ۱۳۹۶ ● شماره ۳۱۵۰
ایران و جهان
siasat@hamedanpayam.com

مجلس

بررسی تفریغ بودجه ۹۵ با حضور رئیس دیوان محاسبات

رئیس کمیسیون برنامه، بودجه و محاسبات مجلس، از بررسی تفریغ بودجه سال ۹۵ با حضور عادل آذر در نشست امروز کمیسیون متبوعش خبر داد.
غلامرضا تاجگردون، در گفت وگو با خانه ملت، از بررسی تفریغ بودجه سال ۹۵ با حضور عادل آذر رئیس دیوان محاسبات در نشست امروز کمیسیون برنامه، بودجه و محاسبات مجلس، خبر داد.
وی با بیان اینکه در این نشست گزارشی از کلیات تفریغ بودجه سال ۹۵ به اعضای کمیسیون ارائه می‌شود، تصریح کرد: پس از این گزارش از دستگاه‌های مختلف گزارش‌ها اخذ می‌شود و گزارشی توسط کمیسیون تهیه می‌شود، البته دیوان محاسبات فرآیند کاری خود را برای بررسی تخلفات بودجه‌ای طی می‌کند.

خبر

هیچکس حق مذاکره و گفت‌وگو با بیگانگان را ندارد

ارتقای توان دفاعی کشور بدون وقفه ادامه خواهد یافت و هیچکس حق مذاکره و گفت‌وگو با بیگانگان در مورد توان دفاعی و موشکی کشور را ندارد.
به گزارش فارس، معاون ستاد کل نیروهای مسلح در واکنش به برخی خبرها و ادعاهای آمریکایی‌ها و بعضی سران کشورهای اروپایی پیرامون قدرت موشکی جمهوری اسلامی ایران، تاکید کرد: ارتقاء توان دفاعی کشور بدون وقفه ادامه خواهد یافت و بیگانگان حق ورود به این میدان را ندارند.
سیدمسعود جزایری افزود: در شرایط امروز که رژیم‌های سلطه‌گر مدام علیه جمهوری اسلامی ایران دست به تهدید و ارعاب می‌زنند و یا در منطقه، جنایات جنگی انجام می‌دهند، وظیفه نیروهای مسلح ارتقاء توانمندی‌های دفاعی در همه عرصه‌ها و از جمله سیستم‌های موشکی است.

مجلس

اروپا آلت دست آمریکا است

دولت پیش فرض خروج آمریکا از برجام را داشته باشد و بداند اروپا کاری برای برجام نمی کند و آلت دست آمریکا است.
عضو هیأت رئیسه کمیسیون امنیت ملی و سیاست خارجی مجلس شورای اسلامی در گفت‌وگو با ایسنا، در واکنش به تهیه پیش نویس طر ح تحریم‌های جدید ایران در کنگره آمریکا گفت: این قبیل اقدامات صد در صد مخالف روح برجام است و آمریکا در حال زدن آخرین میخ بر تابوت برجام است.
محمدجواد جمالی افزود: براین اساس فکر می‌کنم بایستی دولت پیش فرض خروج آمریکا از برجام را داشته باشد و بداند در این شرایط نه تنها اروپا کاری برای برجام نمی کند که آلت دست آمریکا هم خواهد بود.
وی خاطر نشان کرد: آمریکایی‌ها با این اقدامات عملا به دنبال ایجاد شرایطی برای بازگرداندن تحریم‌های قبل از برجام و حتی شدیدتر از آن هستند.

خبر

واعظی مطرح کرد :

نقادی گامی راهگشا در راستای اعتلای کشور

دولت همواره از نقد دلسوزانه همه جریان‌های سیاسی استقبال کرده و نقادی را گامی راهگشا در راستای اعتلای کشور دانسته است.
به گزارش ایرنا رئیس دفتر رئیس جمهوری با انتقاد از برخی برداشت‌های نادرست از اظهارات رئیس جمهور در مجمع سالانه بانک مرکزی گفت: دولت و شخص آقای رئیس جمهور هم در عمل و هم در سخن همواره از نقدهای دلسوزانه استقبال کرده ومی کنند.
محمود واعظی گفت: کنترل و حفظ تورم تک رقمی طبعا نه فقط موفقیت دولت به معنای دستگاه اجرایی ، که دستاورد بزرگ نظام، آن هم بعد از ۲۶ سال تورم دو رقمی است . آقای رئیس جمهور هم با اشاره به همین موضوع تاکید داشتند که دشمنان نظام و مردم با نادیده گرفتن اینگونه دستاوردهای بزرگ که علیرغم بدخواهی‌های خارجی و داخلی به دست آمده، می‌خواهند مردم را نا امید کرده و اعتماد آنها به کارآمدی نظام و دولت را کاهش دهند. سرپرست نهاد ریاست جمهوری با تفکیک دو موضوع مخالفت و نقادی، بیان داشت: انتقاد به سیاست‌ها و تصمیمات دولت با مخالفت با موجودیت دولت به عنوان یکی از مهمترین ارکان نظام متفاوت است. وی ادامه داد: انتقاد به روش‌ها و تصمیمات به اصلاح و بهبود وضع موجود منجر می‌شود اما مخالفت با هدف زمینگیر کردن دولت و رها شدن امور مردم و نا امید کردن مردم از آینده کشور و نظام انجام می‌شود که بی تردید مورد پسند هیچ کدام از جریان‌ها و گروهها و طیف‌های سیاسی درون نظام نیست.

آژانس همچنان انحراف نداشتن مواد هسته‌ای ایران را تایید می‌کند

آژانس همچنان انحراف نداشتن مواد هسته‌ای اعلام شده ایران را تایید می‌کند و ارزیابی‌های مربوط به وجود نداشتن مواد و فعالیت‌های هسته‌ای اعلام نشده در ایران ادامه دارد.
به گزارش ایرنا، مدیر کل آژانس بین المللی انرژی اتمی گفت: آژانس کار تایید و راستی آزمایی اجرای تعهدات مرتبط با هسته‌ای ایران در برجام را در مدت بیش از دو سال انجام داده است. یوکیا آمانو افزود: اگر قرار باشد برجام شکست بخورد، این زیان بزرگی برای راستی آزمایی هسته‌ای و چندجانبه گرایی خواهد بود.

محسنی‌اژه‌ای در جمع دانشجویان مطرح کرد

هر خودکشی به‌دلیل سختی در زندان نیست

■ تاکنون شورای امنیت تجدیدنظری در مصوبه مربوط به حصر نکرده

عمل صالح الزاما عمل خاصی نیست و هر کس می‌تواند در هر شرایطی عملش صالح یا ناصالح باشد و به سواد و بی‌سواد و فقر و غنا و ... ربطی ندارد.
سخنگوی قوه قضائیه با حضور در جمع دانشجویان دانشگاه شهید رجایی با محوریت بررسی عملکرد قوه قضائیه ضمن خوشحالی از برگزاری چنین جلساتی گفت: ما به سمت افول هستیم و هرچه هست برای شماست.
به گزارش ایسنا، حجت‌الاسلام و المسلمین غلامحسین محسنی‌اژه‌ای ادامه داد: گاهی وقت‌ها ما قوانین و مقررات شفاف داریم و گاهی وقت‌ها این موضوع هم ابهام دارد. امروز خیلی از اوقات ممکن است فضاسازی در من و شما تاثیر کند و تحت جوسازی‌ها قرار بگیریم و عملی را انجام دهیم یا سکوت کنیم و یا از خلاءهای قانونی سوءاستفاده و آن را دور بزنیم.
محسنی‌اژه‌ای در پاسخ به سوالی درباره درخواست برخی افراد برای برگزاری دادگاه علنی، گفت: اگر موضوع اشاعه فحشا یا مسائل امنیتی باشد، حتی اگر خود فرد هم بخواهد، علنی برگزار نمی شود. ممکن هم هست خود فرد خواستار دادگاه علنی نباشد، اما علنی برگزار شود. الان دادگاه علنی داریم اما حق پخش نداریم. می‌گویند این چه دادگاه علنی است. همین الان مجلس قانونی را گذارنده و من هم طرفدارش هستم که شورای نگهبان ایراد گرفته و این قانون در مجمع تشخیص مصلحت نظام در دست بررسی است.
معاون اول دستگاه قضا در پاسخ به سئوالی که برخی در زندان‌ها خودکشی می‌کنند و برخی هم آن قدر آزادی دارند که طلا و سکه جابجا می‌کنند، نظر شما چیست؟ گفت: یعنی می‌گویید کسی را زندان نبریم؟ در رابطه با اغتشاشات یک نفر و در رابطه با جاسوس‌ها هم یک نفر خودکشی کرده است. همه خودکشی‌ها به خاطر سختی در زندان نیست خیلی وقت‌ها به خاطر افشا نشدن اطلاعات‌شان است. در اوایل انقلاب، وقتی منافقین دستگیر می‌شدند و اطلاعات شان افشا می‌شد، با قرص سیانور خودکشی می‌کردند. بنابراین هر خودکشی به خاطر سختی در زندان نیست. خیلی وقت‌ها افراد تشکیلاتی و افرادی که جرم سنگین دارند، به خاطر کشف نشدن اطلاعات‌شان خودکشی می‌کنند.
وی افزود: در همین پرونده معروف به محیط زیست، هیچ سختی در زندان نبود و فشاری از نظر غذا، بهداشت و دارو نداشت و الان هم خود من نمی دانم با چه انگیزه‌ای این کار را کرده است و هیچ نوشته یا چیزی هم کشف نشده است. چه زمانی می‌توانیم تلاش کنیم که زندانی در زندان، جرم نکند. یکی از شرایط اولیه این است که این افراد که به خصوص افراد خاص یا گروهگی هستند، چیزی را نتوانند به راحتی وارد زندان کنند. معاون اول دستگاه قضا ادامه داد: داشته‌ایم کسی را یک کیلو و ۱۰۰ گرم هرویین بلعیده و وارد زندان کرده است. این کار جز با امکانات فنی میسر هست یا نیست؟ واقعا ما در تمام ورودی‌های زندان‌ها این دستگاه را نداریم زیرا بودجه می‌خواهد. یک کار دیگر هم وجود دارد و آن هم قرنطینه کردن فرد است که دارو بدهیم که این کار را نمی‌کنیم؛ زیرا بلافاصله شکمش می‌ترکد. یعنی کار سختگیرانه امکان پذیر هست اما ضررهای دیگری دارد.
محسنی‌اژه‌ای در پاسخ به سوالی درباره اینکه مطالبه جوانان انقلابی رفع حصر هست و از شما گله مند هستیم که چرا بعد از هشت سال سران فتنه به مجازات نرسیدند؟ افزود: اتفاقی در سال ۸۸ افتاد که گران بود و هزینه بر کشور داشت. یک انتخابات خوب برگزار شد و ساز و کارهای قانونی برای اعتراض وجود داشت اما افرادی آمدند و مسایلی مطرح کردند که هزینه برای کشور داشت و اموال عمومی تخریب شد و افرادی کشته شدند و دشمن سوءاستفاده کرد و انتخابات به کام مردم تلخ شد. دستگاه‌های قضایی و امنیتی با قانون شکنان برخورد و خیلی از آنها دستگیر و محاکمه و زندان رفتند، البته به دانشجویان تخفیفاتی دادند.
وی گفت: چرا سران این موضوع محاکمه نشدند؟ شورای امنیت ملی وظیفه‌ای دارد که در این قضیه جلسه شورا تشکیل و تشخیص دادند که محاکمه آنها الان به مصلحت نیست، ولی باید محصور شوند. تا به امروز هر سالی که گذشته هنوز شورای امنیت ملی تجدیدنظری در این مصوبه نکرده است.

خبر

شمخانی:

تقویت قدرت موشکی کشور ضرورتی اجتناب ناپذیر است

تقویت توانمندی دفاعی ایران به ویژه قدرت موشکی کشور ضرورتی اجتناب ناپذیر است و توان دفاعی ایران تهدید کننده هیچ کشوری نبوده و توسعه آن تابعی از نیازمندیهای امنیتی و تهدیدات بالقوه کشور می‌باشد.
به گزارش ایسنا، دبیر شورای عالی امنیت ملی در دیدار با وزیر امورخارجه فرانسه با بیان اینکه تقویت توانمندی دفاعی ایران به ویژه قدرت موشکی کشور ضرورتی اجتناب ناپذیر است عنوان کرد: توان دفاعی ایران تهدید کننده هیچ کشوری نبوده و توسعه آن بدون تاثیر پذیری از مولفه‌های سیاسی، تابعی از نیازمندیهای امنیتی و تهدیدات بالقوه کشور می‌باشد. شمخانی عنوان داشت: سیاست اروپا در امتیازدهی به آمریکا برای باقی نگه داشتن این کشور در برجام نادرست و به معنای انفعال و تسلیم شدن در برابر بازی روانی ترامپ است. دبیر شورای عالی امنیت ملی قطعنامه اخیر پیشنهادی برخی کشورهای اروپایی در مورد یمن را ناامید کننده و علامت بی تفاوتی کشورهای غربی به نسل کشی و نقض حقوق بشر در یمن و فجایع انسانی در این کشور عنوان کرد و اظهار داشت: چشم پوشیدن از محاصره شدید مردم مظلوم و بی دفاع یمن و بی تفاوتی نسبت به شیوع گسترده قحطی و بیماری در این کشور شائبه ترجیح منافع اقتصادی حاصل از پشتیبانی از عربستان سعودی و امارات را ایجاد نموده و بیانگر استاندارد دوگانه و قابل معامله بودن جان انسان‌ها در نظر مقامات برخی کشورهای اروپایی و آمریکاست.

لیندسی گراهام:

مایلم بر مهار ایران تمرکز کنم

نیروهای مقاومت درحال توسعه ساخت جنگ افزارهای دقیق هدایت شونده هستند و مایلم به جای پیشبرد فرآیند شکست خورده صلح در منطقه، بر مهار ایران تمرکز کنم.
به گزارش فارس، سناتور جمهوریخواه آمریکا در پاسخ به سئوالی درباره آخرین فعل و انفعال‌های صورت گرفته در زمینه صلح در غرب آسیا گفت: «اجرای فرایند صلح در منطقه، آخرین موردی است که به آن فکر می‌کنم.» لیندسی گراهام افزود: «در آستانه نبرد بین اسرائیل و حزب‌ا... در جنوب لبنان هستیم. ایران درحال پیروزی و ما درحال بازنده شدن هستیم. من به اردن و اسرائیل سفر کردم. پادشاه اردن در محاصره است زیرا ما به عنوان آمریکا، با توجه به شکل گرفتن محور روسی و ایرانی، سیاستی از خود نداریم.» وی در ادامه اظهار داشت: «جنوب لبنان به پایگاه پرتاب راکت علیه اسرائیل مبدل شده و آن‌ها (نیروهای مقاومت حزب‌ا...) درحال توسعه ساخت جنگ افزارهای دقیق هدایت شونده هستند و مایلم به جای پیشبرد فرآیند شکست خورده صلح در منطقه، بر مهار ایران تمرکز کنم.»

آگهی حصر وراثت

آقای علی‌اصغر نیازی دارای شماره شناسنامه ۷۶۵۳ به شرح دادخواست کلاسه ۹۶/۷۱۵/۱۱۱ش از این حوزه درخواست گواهی حصروراثت نموده و چنین توضیح داده که شادروان رضا نیازی به شماره شناسنامه ۵۶۷۶ در تاریخ ۹۶/۲/۱۷ در اقامتگاه دائمی خود بدرود زندگی گفته ورثه حین‌الفوت آن متوفی /متوفیه منحصر است به: ۱- متقاضی گواهی حصروراثت با مشخصات فوق‌الذکر پسر متوفی ۲-اکبر نیازی فرزند رضا به شماره شناسنامه ۶۴۲۸ صادره از بهار متولد۱۳۵۰ پسر متوفی ۳-مهناز نیازی فرزند رضا به شماره شناسنامه ۶۹۰۹ صادره از بهار متولد۱۳۵۲ دختر متوفی ۴-فریده نیازی فرزند رضا به شماره شناسنامه ۶۴۵۹ صادره از بهار متولد۱۳۵۱ دختر متوفی ۵-پروین طراوتی جواد فرزند عبداله به شماره شناسنامه ۳۳۹۷ صادره از بهار متولد۱۳۲۹ همسر متوفی و لاغیر اینک با انجام تشریفات مقدماتی درخواست مزبور را در یک نوبت آگهی می‌نماید تا هر کسی اعتراضی دارد و یا وصیتنامه از متوفی نزد او باشد از تاریخ نشر نخستین آگهی ظرف یک ماه تقدیم دارد والا گواهی صادر خواهد شد. (م‌الف ۳۲۷۱)
رئیس حوزه شماره ۱۱۱ شورای حل اختلاف صالح آباد

آگهی حصر وراثت

آقای علی شعبانی فرزند اسمعلی دارای شماره شناسنامه ۱ متولد ۱۳۲۷/۲/۶ به شرح دادخواست کلاسه ۹۶۰۹۶۵ح۱۲۷ مورخ ۱۳۹۵/۱۲/۶ از این حوزه درخواست گواهی حصروراثت نموده و چنین توضیح داده که شادروان اسمعلی شعبانی فرزند شمسعلی به شماره شناسنامه ۳۲ متولد ۱۳۰۰ در تاریخ در اقامتگاه دائمی خود بدرود زندگی گفته ورثه حین‌الفوت آن متوفی/متوفیه منحصر است به: یک همسر دائمی و ۵ فرزند پسر و ۴ دختر به اسامی ۱- لیلان لوینی فرزند محمود به شماره شناسنامه ۹۹ متولد ۱۳۰۰/۷/۱ صادره از حوزه مرکزی همدان کورکهریز فوت شده ۲-علی شعبانی فرزند اسمعلی به شماره شناسنامه ۱ متولد۱۳۲۷/۲/۲ صادره از حوزه مرکزی همدان کورکهریز ۳-یوسف شعبانی فرزند اسمعلی به شماره شناسنامه ۱۱ متولد۱۳۲۴/۵/۳ صادره از حوزه مرکزی همدان کورکهریز ۴-محمدحسن شعبانی فرزند اسمعلی به شماره شناسنامه ۴۱۳ متولد۱۳۲۱/۷/۲ صادره از حوزه مرکزی همدان کورکهریز ۵-سیروس شعبانی فرزند اسمعلی به شماره شناسنامه ۵۰۷ متولد۱۳۳۵/۶/۴ صادره از حوزه مرکزی همدان کورکهریز ۶-پرویز شعبانی فرزند اسمعلی به شماره شناسنامه ۵۰۶ متولد۱۳۳۳/۹/۲ صادره از حوزه مرکزی همدان کورکهریز ۷-وجیهه شعبانی فرزند اسمعلی به شماره شناسنامه ۹ متولد۱۳۳۹/۱/۱ صادره از حوزه مرکزی همدان کورکهریز ۸-مرضیه شعبانی فرزند اسمعلی به شماره شناسنامه ۲۳ متولد۱۳۴۱/۱۱/۱ صادره از حوزه مرکزی همدان کورکهریز ۹-منیره شعبانی فرزند اسمعلی به شماره شناسنامه ۸۰۲ متولد۱۳۵۰/۱/۱ صادره از حوزه مرکزی همدان کورکهریز ۱۰-مهری شعبانی فرزند اسمعلی به شماره شناسنامه ۶۰۵ متولد۱۳۴۵/۵/۲ صادره از حوزه مرکزی همدان کورکهریز اینک با انجام تشریفات مقدماتی درخواست مزبور را در یک نوبت آگهی می‌نماید تا هر کسی اعتراضی دارد و یا وصیتنامه از متوفی نزد او باشد از تاریخ نشر نخستین آگهی ظرف یک ماه تقدیم دارد والا گواهی صادر خواهد شد. (م‌الف ۵۵۵)
رئیس حوزه شماره ۱۲۷ شورای حل اختلاف همدان

آگهی حصر وراثت

آقای صاحبعلی حبیبی دارای شماره شناسنامه ۶۲۲ به شرح دادخواست کلاسه ۹۶/۶۹۶ش۱۱۲ح از این حوزه درخواست گواهی حصروراثت نموده و چنین توضیح داده که شادروان فتحعلی حبیبی به شماره شناسنامه ۴۳۶ در تاریخ ۹۳/۸/۱ در اقامتگاه دائمی خود بدرود زندگی گفته ورثه حین‌الفوت آن متوفی/متوفیه منحصر است به:۱-صاحبعلی حبیبی فرزند فتحعلی به شماره شناسنامه ۶۲۲ متولد۱۳۴۵ فرزند متوفی ۲-محمد حبیبی فرزند فتحعلی به شماره شناسنامه ۹۸۴ متولد۱۳۵۱ فرزند متوفی ۳-یوسف حبیبی فرزند فتحعلی به شماره شناسنامه ۸۲۴ متولد۱۳۵۴ فرزند متوفی ۴-حسین حبیبی فرزند فتحعلی به شماره شناسنامه ۱۲۰۱ متولد۱۳۶۶ فرزند متوفی ۵-فاطمه حبیبی فرزند فتحعلی به شماره شناسنامه ۶۶۰ متولد۱۳۴۷ فرزند متوفی ۶-لیلی حبیبی فرزند فتحعلی به شماره شناسنامه ۸۲۳ متولد۱۳۵۲ فرزند متوفی ۷-زینب حبیبی فرزند فتحعلی به شماره شناسنامه ۴۰۲۰۶۵۳۷۰۴۲ متولد۱۳۵۸ فرزند متوفی ۸-مریم حبیبی فرزند فتحعلی به شماره شناسنامه ۲۵ متولد۱۳۶۱ فرزند متوفی ۹-شوکت خدابنده‌لو فرزند رمضان به شماره شناسنامه ۷ متولد۱۳۲۵ همسر متوفی اینک با انجام تشریفات مقدماتی درخواست مزبور را در یک نوبت آگهی می‌نماید تا هر کسی اعتراضی دارد و یا وصیتنامه از متوفی نزد او باشد از تاریخ نشر نخستین آگهی ظرف یک ماه تقدیم دارد والا گواهی صادر خواهد شد. (م‌الف ۳۲۳۰)
رئیس حوزه شماره ۱۱۲ شورای حل اختلاف لالجین

آگهی حصر وراثت

آقای رحمت‌اله خانمیرزایی دارای شماره شناسنامه ۲۸ به شرح دادخواست کلاسه ۸۹۷/۹۶/ح۱۱۱ح از این حوزه درخواست گواهی حصروراثت نموده و چنین توضیح داده که شادروان لطفا... خانمیرزایی به شماره شناسنامه ۵۸۵ در تاریخ ۱۳۷۵/۵/۲۵ در اقامتگاه دائمی خود بدرود زندگی گفته ورثه حین‌الفوت آن متوفی/متوفیه منحصر است به: ۱-رحمت‌اله خانمیرزایی فرزند لطفا... به شماره شناسنامه ۲۸ متولد۱۳۳۰ پسر متوفی ۲-شمس‌ا... خانمیرزایی فرزند لطفا... به شماره شناسنامه ۱۲۳۳ متولد۱۳۳۳ پسر متوفی ۳-نورا... خانمیرزایی فرزند لطفا... به شماره شناسنامه ۱۲۱۳ متولد۱۳۳۴ پسر متوفی ۴-محمد خانمیرزایی فرزند لطفا... به شماره شناسنامه ۱۳۹۴ متولد۱۳۴۱ پسر متوفی ۵-اقباله خانمیرزایی فرزند لطفا... به شماره شناسنامه ۳۳ متولد۱۳۱۹ دختر متوفی ۶-مامان خانمیرزایی فرزند لطفا... به شماره شناسنامه ۲۲ متولد۱۳۳۵ دختر متوفی اینک با انجام تشریفات مقدماتی درخواست مزبور را در یک نوبت آگهی می‌نماید تا هر کسی اعتراضی دارد و یا وصیتنامه از متوفی نزد او باشد از تاریخ نشر نخستین آگهی ظرف یک ماه تقدیم دارد والا گواهی صادر خواهد شد. (م‌الف ۱۱۷۸)
رئیس حوزه شماره ۱۱۱ شورای حل اختلاف تویسرکان

مفقودی

کارت دانشجویی امیر حسین تیزپاک فرزند حسن به شماره ملی ۳۸۶۱۰۱۹۹۵۷ رشته روانشناسی دانشگاه ملایر به شماره دانشجویی ۹۶۱۱۴۳۲۰۰۵ مفقود گردیده و از درجه اعتبار ساقط می‌باشد.

مفقودی

پروانه ساخت به شماره ۱۷۲ به تاریخ صدور ۹۱/۶/۲۷ به نام علی اکبر کرمی مفقود گردیده و از درجه اعتبار ساقط می‌باشد.

مفقودی

پروانه نشر کتاب به نام انتشارات دانشگاه صنعتی همدان به شماره ۱۱۸۰۸ و تاریخ تأسیس ۹۳/۷/۱۹ به مدیرمسئولی امیر مؤمنی مفقود گردیده و از درجه اعتبار ساقط می‌باشد.

مفقودی

کارت دانشجویی پوریا عسگری فرزند علی به شماره ملی ۰۴۸۰۶۲۱۲۵۱ رشته برق الکترونیک دانشگاه بوعلی سینا به شماره دانشجویی ۹۱۱۲۱۷۱۰۲۵ مفقود گردیده و از درجه اعتبار ساقط می‌باشد.

آگهی مزایده

توضیحات و شرایط شرکت در مزایده:

۱. نحوه دریافت اسناد مزایده: از طریق مراجعه به سامانه تدارکات الکترونیک دولت
۲. میزان سپرده شرکت در مزایده معادل ۵ درصد مبلغ پایه مزایده می‌باشد که می‌بایست به شماره حساب ۸۱۰۰۰۰۰۲۳۴۰۰۱ مدیریت امور مالی بانک توسعه صادرات ایران واریز گردد.
۳. نحوه پرداخت ثمن معامله به شرح ذیل:
۳،۱. شرایط پرداخت بند (الف) مزایده نحوه دریافت ثمن معامله به صورت نقدی می‌باشد.
۳،۲. شرایط پرداخت بند (ب) مزایده نحوه دریافت ثمن معامله به صورت نقدی و اقساطی و مقدار سود متعلقه برای موارد عرضه شده طبق نرخ مصوب بانک می‌باشد. حداقل ۲۰ درصد به صورت نقد و مابقی حداکثر در ۳۶ قسط مساوی دریافت می‌گردد.
۳،۳. شرایط پرداخت بند (ج) مزایده نحوه دریافت ثمن معامله به صورت نقد و اقساطی و مقدار سود متعلقه برای موارد عرضه شده طبق نرخ مصوب بانک می‌باشد. حداقل ۴۰ درصد به صورت نقد و مابقی حداکثر در ۳۶ قسط مساوی دریافت می‌گردد.
۴. پیشنهادها می‌بایست در سامانه تدارکات الکترونیک دولت ثبت گردد.
۵. مهلت ارسال پیشنهادها تا ساعت ۱۶:۰۰ مورخه ۱۳۹۶/۱۲/۲۶ می‌باشد.
۶. بازدید از مورد مزایده با هماهنگی قبلی با شماره‌های شعبه مربوطه و یا اداره مهندسی ساختمان مندرج در ذیل می‌باشد.
۶،۱. اداره مهندسی ساختمان: آدرس: میدان آرژانتین، خیابان احمد قصیر، نبش خیابان احمدیان، برج توسعه صادرات، طبقه ۱۱، تلفن:۸۱۹۲۳۸۹۱ -۸۱۹۲۰۴۳۳-۸۱۹۲۱۱۸۲
۶،۲. همدان: آدرس: میدان ابن‌سینا، بلوار خواجه رشید ـ تلفن: ۰۸۱-۳۸۲۵۷۰۰۶
۷. تاریخ بازگشایی پاکات: ساعت ۱۰ صبح مورخه ۱۳۹۶/۱۲/۲۷ در بانک می‌باشد.
۸. بانک در رد یا قبول پیشنهادها مختار می‌باشد و به پیشنهادهای مبهم، مشروط، مخدوش و بدون سپرده و یا اینکه بعد از مهلت قانونی به بانک تسلیم شده باشد، ترتیب اثر داده نخواهد شد. همچنین شرکت در مزایده هیچ الزامی برای بانک جهت عقد قرارداد ایجاد نخواهد کرد.
۹. هزینه آگهی و کارشناسی اموال به عهده برنده مزایده می‌باشد.
۱۰. در صورتی که تعداد شرکت‌کننده حائز شرایط (حداقل ممکن) یک شرکت‌کننده باشد، کمیسیون می‌تواند نسبت به انتخاب ایشان به عنوان برنده مزایده اقدام نماید. (م الف ۵۵۳)

کد ملک	آدرس	پلاک ثبتی	نوع ملک	کاربری	عرصه (مترمربع)	اعیان (مترمربع)	تاریخ ارزیابی	قیمت پایه (ریال)	توضیحات	شرایط پرداخت
۹۶۰۸	همدان، کیلومتر ۲۵ جاده تهران، شهرک صنعتی ویان، محل سابق کارخانه چرم ساغری	۱۱۸۶ از ۱۵۰/۴/۸ و باقیمانده ۱۵۱/۱۵	محل کارخانه	صنعتی	۳۱۵۰۰	۱۰۹۹۲	۱۳۹۶/۱۰/۰۲	۳۲/۰۰۰/۰۰۰/۰۰۰	تخلیه و شامل ۲ قطعه زمین و ۵۱۰۰ م م سالن تولید است	ب

آگهی مناقصه عمومی (نوبت اول)

۱-موضوع مناقصه: اجرای پروژه آسفالت معابر عمومی سطح شهر لالجین
۲- مناقصه‌گزار: شهرداری لالجین
۳-مبلغ برآورد اولیه مناقصه: ۳/۳۰۰/۰۰۰/۰۰۰ ریال
۴- مهلت و محل دریافت اسناد مناقصه: شرکت‌های واجد شرایط می‌توانند از تاریخ نشر آگهی لغایت روز ۹۶/۱۲/۲۱ دوشنبه در ساعات اداری با مراجعه به آدرس: لالجین، میدان شهرداری، ساختمان اداری، واحد مالی نسبت به دریافت اسناد اقدام نمایند.
۵- زمان تحویل پیشنهادات: تا پایان وقت اداری دوشنبه مورخ ۹۶/۱۲/۲۴ که متقاضیان می‌بایست قیمت پیشنهادی خود را ممهور به مهر و امضاء افراد مجاز دارای حق امضاء و به صورت لاک و مهر شده به دبیرخانه شهرداری لالجین تحویل و رسید دریافت نمایند و یا از طریق پست سفارشی به آدرس: لالجین، میدان شهرداری، شهرداری لالجین کدپستی ۱۹۹۵۱-۶۵۳۳۱ارسال نمایند.
۶- زمان بازگشایی پاکات مناقصه: روز شنبه مورخ ۹۶/۱۲/۲۶ ساعت ۱۱ صبح در محل شهرداری لالجین
۷- نوع و میزان تضمین شرکت در مناقصه: متقاضیان می‌بایست ۱۰ درصد برآورد اولیه را به مبلغ ۳۳۰/۰۰۰/۰۰۰ ریال به عنوان سپرده شرکت در مناقصه به شماره حساب ۰۱۰۶۸۸۵۳۴۹۰۰۹ به نام شهرداری لالجین نزد بانک ملی شعبه لالجین واریز یا ضمانت معتبر بانکی با مدت اعتبارات حداکثر ۳ ماهه در وجه شهرداری لالجین پرداخت نمایند.
۸- مدارک مورد نیاز جهت دریافت اسناد مناقصه: کپی اساسنامه و آخرین تغییرات شرکت، ارائه معرفی‌نامه از شرکت و کارت شناسایی معتبر نماینده شرکت
۹- صلاحیت لازم: اشخاص حقوقی با دارا بودن گواهی صلاحیت از ادارات مربوطه و تأییدیه اعتبار سامانه ساجات
۱۰-هر گاه برنده مناقصه از انعقاد قرارداد خوداری کند یا پس از ابلاغ قانونی حداکثر تا هفت روز حاضر به انعقاد قرارداد نشود سپرده او به نفع شهرداری ضبط و قرارداد با برنده دوم منعقده خواهد گردید و در صورتی که برندگان دوم و سوم نیز ظرف مهلت هفت روز پس از ابلاغ قانونی حاضریه عقد قرارداد نشوند سپرده آنان به نفع شهرداری ضبط خواهد شد. (بدیهی است کمیسیون مناقصه در جلسه بازگشایی پاکات با تنظیم صورتجلسه نسبت به معرفی برندگان دوم و سوم اقدام خواهد نمود)
۱۱- شهرداری در رد یا قبول پیشنهادات مختار است و به پیشنهادات ناقص یا مخدوش و کمتر از برآورد اولیه ترتیب اثر داده نخواهد شد.
۱۲- هزینه انتشار آگهی مناقصه از برنده دریافت خواهد شد.
متقاضیان جهت اطلاع از شرایط عمومی و خصوصی مناقصه و یا اطلاعات بیشتر به سایت شهرداری لالجین به نشانی www.lalejincity.ir مراجعه و یا با شماره تلفن ۲-۰۸۱۳۴۵۲۲۰۶۱ تماس حاصل فرمایید.
شهرداری لالجین

پیام تاریخ، تمدن و فرهنگ مادستان
The Message Of Madestan's History & Civilization & Culture
روزنامه همدان پیام
۵
سه‌شنبه ● ۱۵ اسفندماه ۱۳۹۶ ● شماره ۳۱۵۰
جامعه
ejtemaei@hamedanpayam.com

تأمین اجتماعی وزارت بهداشت را اذیت کرد

سازمان تأمین اجتماعی در اجرای طرح تحول سلامت وزارت بهداشت را اذیت کرد.
وزیر بهداشت درمان و آموزش پزشکی گفت: خیلی‌ها در اجرای طرح تحول سلامت بی‌تدبیری کردند و وزارت بهداشت را اذیت کردند، به خصوص سازمان تأمین اجتماعی که شادابی اجرای این طرح را گرفتند.
به گزارش سلامت‌نیوز، سید حسن هاشمی افزود: یکسال است که پولهای وزارت بهداشت را نداده‌اند و ما نتوانسته‌ایم به موقع پول پزشک و پرستار و شرکت دارویی را بدهیم. وی گفت: اشکال اصلی نظام پرداخت نظام سلامت است که وابسته به پرداخت بیمه‌هاست، سیستمی که از ۳۰ پیش اجرایی شد و اگر نبود امروز این مشکلات را نداشتیم.

چهارشنبه سوری باید عاملی برای اتحاد و همبستگی ملی باشد

دستیار رئیس جمهوری در امور حقوق شهروندی گفت: چهارشنبه سوری باید عاملی برای اتحاد، انسجام و همبستگی اجتماعی و ملی باشد.
شهیندخت مولاوردی در گفت وگو با ایرنا افزود: فلسفه چهارشنبه سوری، ایجاد فضایی شاد و نمادی از وحدت میان ایرانیان است. وی تاکید کرد: همه ما باید تلاش کنیم تا فلسفه این مناسبت ملی حفظ شود. دستیار رییس جمهوری در امور حقوق شهروندی یادآور شد: برنامه ریزی و مدیریت موضوع چهارشنبه سوری بسیار اهمیت دارد و همه باید شرایطی را فراهم کنیم تا جنبه ملی بودن و شاد و مفرح بودن این سنت دیرینه حفظ شود.

تحقق عدالت جنسیتی از جهت‌گیری‌های مهم دولت است

تحقق عدالت جنسیتی و توجه به ارتقای جایگاه بانوان از جهت گیری‌های مهم دولت دوازدهم است.
به گزارش ایرنا، معاون رئیس جمهوری در امور زنان و خانواده گفت: در همین راستا بخشنامه رئیس‌جمهوری مبنی بر اینکه ۳۰ درصد پست‌های دولتی باید در اختیار بانوان قرار گیرد، در حال اجراست. معصومه ابتکار افزود: امروز شاهدیم در بسیاری از وزارتخانه‌ها و استانداری‌ها، بانوان با شایستگی‌های خود در مسئولیت‌های اجرایی قرار گرفته‌اند. ابتکار همچنین با اشاره به تلاش دولت برای رفع کمبودها در حوزه زنان و دختران، گفت: به عنوان نمونه دولت در زمینه رفع مشکل دختران بازمانده از تحصیل می‌کوشد و این موضوع یکی از جهت گیری‌های مهم وزارت آموزش و پرورش است.

جشنواره شهروند برگزیده مقدمه برگزاری دو رویداد مهم استانی

مدیریت شهر شهروندان نمونه می‌خواهد

» سمانه جهانگیری عرش

زمانی شهردار می‌تواند در برنامه خود در اداره شهر موفق باشد که شهروندان موفقی او را همراهی کنند
شهردار همدان گفت: برای اینکه مدیریت برتر کشور باشیم و بتوانیم شهر را به خوبی اداره کنیم شهروندان برگزیده همدان می‌توانند ما را در اداره بهتر شهر یاری کنند.
به گزارش مهر، عباس صوفی در نشست خبری جشنواره شهروندان برگزیده همدان اظهار داشت: برای اینکه در کشور مدیریت برتر داشته باشیم باید شهروندان برتر شهر را شناسایی کنیم تا در این مسیر ما را یاری کنند.
صوفی گفت: اجرای جشنواره شهروندان برگزیده همدان، شهرداری را در توسعه کمی و کیفی شهر یاری می‌کند.
وی با بیان اینکه افتخار می‌کنم در شهری هستم که می‌توانیم بین شهروندان مسئولیت‌پذیر و شهروندان بی‌تفاوت تمایز قائل شویم گفت: جشنواره شهروندان برگزیده کار مشترکی بین شهرداری همدان، شورای شهر و مرکز مطالعات و پژوهش‌های شورای شهر همدان بوده که امیدواریم بتوانیم این جشنواره را در سال‌های بعد ادامه دهیم تا اینگونه شهروندان نسبت به امورات شهر نیز مسئولیت‌پذیرتر شوند.
شهردار همدان بابیان اینکه شهروندان برگزیده می‌توانند ما را در مدیریت شهری یاری کنند، گفت: از اصحاب رسانه می‌خواهیم ابعاد این جشنواره مهم را برای مردم تبیین کنند تا آنها بدانند داشتن شهری خوب آنهم با کیفیت بالا، با داشتن شهروند خوب محقق می‌شود.
رئیس مرکز مطالعات و پژوهش‌های شورای شهر همدان با اشاره به تعداد ثبت‌نام کنندگان تا این زمان گفت: ۱۱۹ نفر از طریق خود اظهاری و ۱۵۱ نفر از طریق دیگر اظهاری تاکنون در سایت ثبت‌نام کرده‌اند و این‌ها تنها بخشی از ثبت‌نامی‌ها هستند و هنوز ادارات به ما نفرات را معرفی نکرده‌اند.
حمید بادامی عنوان کرد: همچنین تاکنون ۲ هزار ۷۳۱ بازدید از سایت جشنواره ثبت‌شده، در بخش تبلیغات جشنواره نیز ۳ هزار پوستر، ۵ هزار بروشور و تعداد بسیاری نیز برنامه‌های رادیویی و تیزر تلویزیونی را داشته‌ایم.
رئیس کمیسیون خدمات شهری شورای شهر همدان هم در این زمینه بیان کرد: شورای پنجم تمام تلاش خود را کرده تا در زمینه آموزش شهروندی و مدیریت شهری فرهنگ‌سازی خوبی را انجام دهد.
بادامی با تشریح فعالیت‌های مرکز مطالعات شورای اسلامی شهر همدان در دور پنجم بیان کرد: برگزاری دوره‌های آموزش پیوست نگاری فرهنگی برای کارکنان شهرداری، اجرای طرح ایده پارک با ارایه ٥٤طرح، تدوین سند آموزش شهروندی، اجرای جشنواره شهروندان برگزیده، حمایت از پایان نامه دانشجویان، ایجاد کارگروه‌های مفید برای شهر مانند کارگروه کارآفرین، شهر هوشمند وغیره، الکترونیکی کردن فرآیندهای شهرداری، بررسی سیاست‌های کلی طرح جامع شهرسازی وبررسی بودجه طرح‌های مطالعاتی از جمله مهمترین اقدامات ما در چند ماه گذشته است.
وی با اعلام اینکه با مشارکت اعضای شورای شهر همدان بودجه حوزه مطالعات شهرداری چند برابر شده است افزود: قرار است با انجام اینکار، پروژه‌های مورد نظر در شورای شهر و شهرداری بر اساس مطالعات طراحی و اجرا شوند.
سخنگوی شورای اسلامی شهر همدان نیز گفت: جشنواره شهروند برگزیده رویدادی است که باید همدان را به ایران معرفی کنیم و نخبگان همدان را شناسایی کنیم تا در اداره شهر ما را یاری کنند.
وی با بیان اینکه باید از پتانسیل تمام نفرات ثبت‌نام کننده در اداره شهر استفاده کرد، بیان کرد: ما تنها می‌توانیم از ۱۰۰ نفر از نفرات برتر این جشنواره تقدیر کنیم اما باید شرایطی را فراهم کنیم که اگر ۵۰۰ نفر در این جشنواره ثبت‌نام کردند از همه این نفرات در اتاق فکر شهر استفاده کنیم.
گردان یادآور شد: این جشنواره در حقیقت سرمایه‌گذاری برای شهر خواهد بود و به‌طورقطع در سال‌های آینده نیز این جشنواره ادامه پیدا خواهد کرد و دبیرخانه این جشنواره دائمی خواهد بود.
کامران گردان بیان کرد: شورای اسلامی شهر همدان با برگزاری این جشنواره به دنبال نهادیه کردن فرهنگ شهروندی در همدان است.
وی با اشاره به اینکه در این جشنواره ۳۳ آیتم کمی وکیفی برای انتخاب افراد در نظر گرفته شده است گفت: ما در تلاشیم این جشنواره را تبدیل به یک رویداد فرهنگی اجتماعی در شهر کنیم.
وی تصریح کرد: هزینه‌های ما در جشنواره در واقع سرمایه گذاری برای شهرداری است چرا که ما در این رویداد به دنبال معرفی مولفه‌های شهروند نمونه در بین مردم هستیم تا این‌گونه معضلات موجود در شهر کاهش یابد.
مردم محور بودن جشنواره شهروندان برگزیده سبب اعتماد بیشتر مردم می‌شود معاون فرهنگی شهرداری همدان نیز بیان کرد: از اعضای شورای پنجم تشکر کنیم که این طرح را مردم محور اجرا می‌کنند چرا که این کار سبب اعتماد بیشتر مردم به خروجی جشنواره می‌شود.
حسن محمدی با اشاره به برگزاری دو رویداد جهانی در همدان بیان کرد: جشنواره شهروندان برتربه عنوان مقدمه این برنامه‌های جهانی در استان از اهمیت ویژه‌ای برخوردار است بنابراین نقش رسانه‌ها در این جشنواره و دیگر حوزه‌ها بسیار مهم و اثربخش خواهد بود به همین دلیل انتظار داریم رسانه‌ها در معرفی هرچه بیشتر این جشنواره شهرداری و شورای شهر را یاری کنند.

معتادان از سال ۹۷ کنترل می‌شوند

معاون توسعه پیشگری و درمان اعتیاد سازمان بهزیستی کشور از اجرایی شدن "آیین‌نامه مدیریت مورد" برای کنترل وضعیت معتادان درمان شده بعد از خروج از مراکز درمان اعتیاد، در سال آینده خبر داد.
فرید براتی سده در گفت‌وگو با ایسنا، با اشاره به محتوای " آئین نامه مدیریت مورد" گفت: در این آیین نامه وضعیت معتادان از نظر اشتغال و حرفه آموزی، شرکت در برنامه‌های درمان، بازتوانی و کاهش آسیب از قبیل درمان‌های دارویی، جلسات مشاوره‌ای، آموزشی و شرکت در جلسات گروه‌های خودیاری مورد بررسی قرار می‌گیرد.
وی در ادامه مراجعه به مراکز درمانی در دوره‌های زمانی مشخص و اخذ گواهی سلامت و تسلیم آن به نماینده مقام قضایی را از دیگر بندهای این آیین نامه عنوان کرد و افزود: گذراندن دوره یا دوره‌های مهارت آموزی و انجام خدمات عمومی و یا اجتماعی نیز در این آیین نامه گنجانده شده اند.
براتی سده با تاکید بر اینکه در صورت تامین اعتبار این آیین نامه، سازمان بهزیستی آن را هرچه سریعتر اجرایی خواهد کرد، تصریح کرد: این آیین نامه ابتدا در استان‌های پرجمعیت‌تر مانند تهران، البرز، قم، فارس و ... اجرا خواهد شد.
معاون توسعه پیشگری و درمان اعتیاد سازمان بهزیستی کشور در ادامه از فعالیت «مراکز توانمند سازی» معتادان برای آموزش اشتغال و مهارت‌های شغلی خبر داد و گفت: براساس قانون برنامه ششم توسعه، سازمان بهزیستی به عنوان یکی از متولیان رسیدگی به آسیب اجتماعی اعتیاد تنها مدیریت آن را- و نه همه چیز دیگر- را پذیرفته است. بنابراین دستگاه‌های دیگر نیز باید با سازمان بهزیستی هماهنگ شوند و وظایف‌شان را انجام دهند.
براتی در ادامه اظهار کرد: دستگاه‌هایی مانند قوه قضاییه، ناجا، شورای هماهنگی استان‌ها، ستاد مبارزه با مواد مخدر، وزارت کشور، شورای اجتماعی و حتی کمیته امداد برای حمایت از خانواده افراد معتاد در این حوزه دخیل هستند اما به نظر می‌رسد بخش اعظمی از این کار بر دوش سازمان بهزیستی افتاده است و همه از سازمان بهزیستی انتظاراتی دارند این درحالیست که ما به تازگی مسئولیت برخی از حوزه‌ها را در این زمینه برعهده گرفته و تا جایی که توانسته‌ایم در آن فعالیت کرده ایم.
وی با تأکید بر ضرورت توان افزایی و هماهنگی همه دستگاه‌های متولی حوزه اعتیاد تصریح کرد: هرکدام از دستگاه‌های متولی این حوزه بودجه هایی را در اختیار دارند، اما اگر قرار است سازمان بهزیستی این مسئولیت را داشته باشد بهتر است این بودجه پراکنده نیز به شکل تجمیع شده در اختیار بهزیستی قرار بگیرد.

یادداشت

مرگ فقط برای همسایه حق است

» مهدی ناصرنژاد

در بین تمام جاروجنجال و دعوا و زدوخوردهایی که به هر دلیل بین افراد عاصی و عصبانی و خودخواه در هر زمان و هر مکان اتفاق می‌افتد، این روزها یکی از شایع‌ترین دعواها بین اهالی محل و مجموعه‌های آپارتمان‌نشینی به بهانه آت‌وآشغال‌های اضافی و رهاسازی کیسه‌های مشمئزکننده زباله درخانه و حریم دیگران است. آمارها در این ارتباط آنقدر تأسف‌انگیز و خجالت‌آور است که غیرقابل انتشار می‌باشد. ولیکن همین قدر بدانید، شهر همدان به عنوان پایتخت تاریخ و تمدن ایران بزرگ از جمله شهرهایی است که کیفیت و وقت‌شناسی برای دفع زباله از منازل و مکان‌های کسب‌وکار و فعالیت اصلاً رعایت نمی‌شود.
مشاهده کیسه‌های بدترکیب زباله در هر ساعت از شبانه‌روز در محلات مسکونی و معابر عمومی نمایشگر بی‌توجهی اغلب مردم به فرهنگ عمومی و تعهد فردی و اجتماعی به پاکیزه نگه داشتن محیط زندگی و شهر است. چنین وضعیت ناخوشایندی در شهری نظیر همدان در حالی مایه تأسف و دلخوری است که با اطمینان می‌توان گفت و نوشت. همه قشرهای مردم همدان اطلاع دارند، مأموران شهرداری چه ساعتی از شب‌ها برای حمل زباله در سطح شهر حضور دارند و کاملاً هیچ کیسه زباله‌ای از شب قبل در منازل و معابر عمومی باقی نمی‌ماند. ولیکن برخی افراد بی‌توجه و لاابالی به هر دلیل و تنها وقتی از شبانه‌روز، آشغال خود را بیرون نمی‌برند که وقت و موعد سر رسیدن کامیون‌های مخصوص حمل زباله باشد در حالی که نزدیک به ۲۰ سال است ساعت ۲۱ یا ۹ شب هنگامه مقرر و رسمی و مجاز برای دفع زباله از خانه و کاشانه و محل کار و زندگی شناخته می‌شود و انصافاً برخی قشرهای فهیم و بانزاکت چنین قاعده‌ای را رعایت می‌کنند.
به همین دلیل و تنها و تنها به علت بی‌توجهی و خودخواهی و خودمحوری برخی آدم‌ها و همسایه‌هایی است که کیسه‌های زباله موجب جنگ و دعوا و بدوبیراه بین چند خانه و چند همسایه می‌شود و نمونه‌اش قتل پیرمردی است که ۲ هفته پیش البته در تهران اتفاق افتاد و همسایه‌ای که تاب تحمل کیسه زباله همسایه‌ای دیگر را در حریم خانه خود نداشت، دشنه کشید و خون انسانی را ریخت تا همگان بدانند یک کیسه زباله بی‌ارزش ممکن است به قیمت جان یک انسان تمام شود!
متأسفانه چنین رفتار خودخواسته و ناپخته و دور از شأن و مقام انسان در نقاط مختلف شهرمان فراوان اتفاق می‌افتد؛ چراکه دیوارنویسی‌ها نصب اعلامیه و تراکت در، در و دیوار خانه‌ها برای هشدار به همسایه‌های جاهل‌منش تأثیر ندارد و به جاروجنجال می‌انجامد. گویی قرن حاضر را باید قرن جنگ زباله، البته فقط در نقاط محدودی از جهان و برخی کوچه و پس‌کوچه‌های ایران و البته بسیاری از معابر و حریم زندگی و کار شهرمان همدان، نامید.
به قول یکی از همشهری‌های نکته‌سنج و دانا هر وقت ما همدانی‌ها یاد گرفتیم و مقید شدیم کیسه‌های زباله خود را سر وقت و دور از مزاحمت برای دیگران دفع کنیم، راه وچاره حل تمام مشکلات دیگر را هم خواهیم آموخت! چراکه این باور غلط در ذهن ما نقش گرفته و رنگ نمی‌بازد که «مگر حق است اما برای همسایه».

برقراری ۴۴۲ تماس با مرکز ۱۲۵ همدان و انجام ۷ عملیات

شهروندان همدانی در ۲٤ ساعت ٤٤٢ مرتبه با مرکز آتش‌نشانی تماس گرفته‌اند که از این تعداد ۷ تماس منجر به عملیات شده است.
رئیس سازمان آتش‌نشانی همدان گفت: شرکت در ٤ عملیات اطفای حریق و ۳ عملیات امداد و نجات حاصل تلاش پرسنل آتش نشانی همدان در مدت٢٤ ساعت بوده است. محمدرضا بیاناتی در گفت‌وگو با مهر با بیان اینکه شهروندان در یک روز ٤٤٢ مرتبه با سامانه ۱۲۵ تماس گرفته اند، گفت: از این تعداد تماس ۷ مورد منجر به عملیات شده، ۱۲ تماس برای مشاوره و راهنمایی برقرار شده، ۵۳ تماس اشتباه بوده و متأسفانه ۳۷۰ مورد ایجاد مزاحمت بوده است. وی گفت: عملیات‌های انجام شده در این مدت ٤ مورد آتش سوزی شامل حریق آبگرمکن در شهرک بهشتی، حریق خودرو در حصار قصابان و ۲ مورد حریق ضایعات در جاده گنجنامه و روستای قاسم آباد بوده است. بیاناتی گفت: همچنین ۳ مورد عملیات امداد و نجات شامل ۲ مورد نجات افراد محبوس شده در آسانسور پل عابر پیاده در شهرک مدنی و تست گاز منوکسید کربن در میدان بعثت توسط آتش نشانان به انجام رسید. رئیس سازمان آتش‌نشانی همدان عنوان کرد: تعداد ۳ نفر نجات یافته در این عملیات گزارش شده است.

نیش و نوش

ایران: طرح سلامت برای مردم است نه پزشکان
هر طرحی به نام مردم باشد به کام مسؤلان بیشتر خوش است!!
جام جم: بسته سفرهای ایران ارزان می‌شود
فکر شلوغی جاده‌ها هم باشین!!
جام جم: عملیات مبارزه با قاچاق ٤٥هزار میلیاردی
این پول رو مستقیم به قاچاقچی‌ها بدین بهتر از جنگ و خونریزی نیست؟!!
کیهان : وزیر خارجه فرانسه در راه تهران با کلاه برجام ۲
ایشاا... مسئولا اجازه ندن این کلاه رو بذاره سر مردم ما
همشهری : وارد بازی راضی کردن ترامپ نمی شویم
آخی طفلی ترمپ عجب بچه‌ای شده هیچکی حاضر نیست باهاش بازی کنه!!
جوان: بلاتکلیفی ۱۰۰ طرح بزرگ اشتغالزا با غیبت وزارت صنعت
ببین چه بدبختی داریم که ۱۰۰ طرح در کشور ما معطل یه نفر شده؟!!
آفتاب: با هوویی به نام یارنه درگیریم
کاش همه هووها مثل این سودمند بودن!!
جام جم : گزارش از انفعال معاونت ساماندهی امور جوانان وزارت ورزش و جوانان
بدون شرح!!
کیهان: زندگی ٥٤٠ کارگر یک کارخانه، فدای منافع ٤ زن اصلاح طلب
حالا ٤ تا زن رو مدیر کردن باز صدای این آقایون دراومد!!
شرق: آسیب بی‌ثباتی ارز به صنعت نفت هم رسید
نگران نباش به شما هم می‌رسد!!
فرارو : وقتی استعدادهای درخشان بی‌خانه می‌شوند
موندم چطور استعداد درخشان دارن که خودشون رو نتونستن خانه دار کنن؟!!
ابتکار : موافق همه‌پرسی هستیم اما آن را سیاسی نکنید
تو کشور ما دیگه، صدای جرقه هم سیاسی شده چه برسه به همه‌پرسی!!
تجارت: بررسی زوایای طرح اعاده اموال نامشروع مسؤلان با احیای شعار از کجا آورده‌ای
تو همدان از قدیم رسم بوده که هرکس یه خورده پولدار می‌شده می‌گفتن از کجا آوردی!!
صنعت: تأمین پروژه‌های نفتی با پول مردم
از جیب مردم برای مردم!!
تسنیم: برخورد با مدیران فاسد را از کره‌ایها یاد بگیریم
عجب شده که مسؤلان باید کل عدالت را از خارجی‌ها یاد بگیرند
فارس: هشدار سازمان برنامه و بودجه در خصوص ورشکستگی آبی ایران
ایران آب ندارد!!
شرق: آزمون استخدام وزارت نفت لغو شد
این هم از استخدام وزارت نفت که این همه‌های و هوی داشت!!

خبر

کشف ۲۷۰۰ کیلوگرم مغز فندق قاچاق در همدان

رئیس پلیس آگاهی استان همدان از کشف ۲ هزار و ۷٤۰ کیلوگرم مغز فندق قاچاق خبر داد.
رضا زارعی در گفتگو با مهر گفت: در راستای مبارزه با قاچاقچیان کالا و ارز، ماموران پلیس آگاهی استان همدان حین کنترل خودروهای عبوری در ایستگاه ایست و بازرسی شهید زارعی به یک دستگاه خودروی وانت زامیاد مشکوک شدند.
وی افزود: مأموران پلیس پس از توقیف خودرو و بازرسی از آن که با هماهنگی مقام قضایی و در حضور خود راننده و سرنشین صورت گرفت، مقادیری مغز فندق کشف کردند که فاقد هرگونه اسناد و مدارک گمرکی و قانونی بود.
زارعی در ادامه افزود: خودرو به همراه راننده و سرنشین و کالای مکشوفه برای سیر مراحل قانونی و بعدی به اداره مبارزه با قاچاق کالا وارز دلالت داده شد که پس از تخلیه خودرو مقدار یک هزار و ٤۳۰ کیلوگرم مغز فندق به ارزش تقریبی ۵۰ میلیون تومان کشف شد.
وی افزود: یک ساعت بعد همدست این قاچاقچی نیز با یک دستگاه خودروی وانت زامیاد که حامل مقدار یک هزار و ۳۱۰ کیلو گرم مغز فندق به ارزش تقریبی ۵۰ میلیون تومان بود، شناسایی و دستگیر شد.
رئیس پلیس آگاهی استان همدان گفت: پرونده مقدماتی در این خصوص تشکیل و در شعبه ویژه رسیدگی به جرایم قاچاق کالا و ارز تعزیرات حکومتی در حال رسیدگی است.

دانشگاه

آغاز ثبت نام برای پذیرش کاردانی فنی و حرفه‌ای از خرداد ۹۷

پذیرش دانشجو در دوره‌های کاردانی فنی و حرفه‌ای سال ۹۷ صرفاً بر اساس سوابق تحصیلی خواهد بود و ثبت‌نام برای این پذیرش از پنجشنبه ٦ خرداد ۹۷ آغاز می‌شود.
مشاورعالی سازمان سنجش و آموزش کشور گفت: بر اساس برنامه زمانی پیش‌بینی شده ثبت‌نام برای پذیرش دانشجو در دوره‌های کاردانی فنی و حرفه‌ای از ٦ خرداد ۹۷ از طریق شبکه اینترنتی سازمان سنجش آغاز می‌شود. این مهلت در چهارشنبه ۱۲ خرداد ماه ۹۷ پایان می‌پذیرد. به گزارش مهر، حسین توکلی افزود: افزود: اطلاعیه حاوی شرایط و ضوابط عمومی و اختصاصی و نحوه ثبت نام در دوره کاردانی فنی و حرفه‌ای متعاقبا اعلام می‌شود. مشاور عالی سازمان سنجش و آموزش کشور تأکید کرد: پذیرش در دوره‌های کاردانی فنی و حرفه‌ای سال ۹۷ منحصرا بر اساس سوابق تحصیلی صورت می‌گیرد.

نکته

هرگزاین غذاها را دوبارفریز نکنید!

برخی ازمواد غذایی هنگامی که یکبار یخ آن‌ها به طورکامل آب شد، نباید مجدد منجمد شوند.
به گزارش سلامت نیوز، غذاهایی مانند مواد گوشتی به دلیل اینکه فرآیند انجماد نمی‌تواند میکروارگانیسم‌های موجود در مواد گوشتی را از بین ببرد نباید یخ‌زدایی شوند و مجدد مصرف شوند. چون اینکارسبب فعالیت مجدد آن‌ها شده و به دلیل پخته نشدن، میکروارگانیسم‌ها شروع به فعالیت و سبب تغییر مزه، خواص وکیفیت آن‌ها می‌شوند.
میوه‌ها وسبزیجات نیز بدلیل اینکه نود درصد وزنشان از آب تشکیل شده است این آب، در سلول‌ها قرارگرفته وساختارمناسبی به آن می‌بخشند. وقتی این مواد درحالت انجماد قرارمی‌گیرند، حجم‌شان بیشتر شده و بلورهای یخ، دیواره‌های سلول را پاره کرده و بیرون می‌زنند. درنتیجه، وقتی یخ این محصولات، هنگام مصرف باز می‌شود، بافت خوراکی‌ها بسیار نرم‌تر از زمان انجماد می‌شود.به همین دلیل درصورت یکبار یخ‌زدایی و فریز کردن مجدد این مواد، تمام خاصیت تغذیه‌ای خود را ازدست می‌دهند.

بهداشت

در زمینه تجهیزات پزشکی هیچ کمبودی در کشور وجود ندارد

رئیس بازرسی اداره تجهیزات پزشکی وزارت بهداشت گفت: در زمینه تجهیزات پزشکی هیچ کمبودی درکشور وجود ندارد و در بهره‌مندی ازامکانات پزشکی با کیفیت، در رده بالایی در بین کشورها قرار داریم.
به گزارش بهداشت نیوز، حسین عظیم‌زاده گفت: دستگاه‌های تصویربرداری، MRI و سی‌تی‌اسکن ازجمله تجهیزاتی است که در قبال دیگر کشورها، ایران را سرآمد بیشترین امکانات در این زمینه معرفی می‌کند. عظیم‌زاده در ادامه گفت: نظام‌مندی در اختصاص تجهیزات پزشکی یکی از اصولی است که باید در دستورالعمل‌های جدید اداره کل تجهیزات پزشکی وزارت بهداشت به‌طور دقیق‌تری ابلاغ شود تا با توجه به حوادث اخیر و بروز بحران‌های غیرقابل پیش‌بینی نظیر زلزله کرمانشاه قابلیت مدیریت تجهیزات پزشکی وجود داشته باشد . وی افزود: اختصاص هرگونه تجهیزات پزشکی به مراکز درمانی براساس استانداردهای معاونت درمان بیمارستان‌ها صورت می‌گیرد.

پیام تاریخ، تمدن و فرهنگ مادستان
The Message Of Madestan's History & Civilization & Culture
روزنامه همدان پیام
۶
سه‌شنبه ● ۱۵ اسفندماه ۱۳۹۶ ● شماره ۳۱۵۰
اقتصاد
eghtesad@hamedanpayam.com

هر چقدر اسکناس نو بخواهید، هست

مدیران بانک مرکزی اطمینان دادند که برای توزیع اسکناس نو هیچ محدودیتی وجود نداشته و مردم می‌توانند اسکناس مورد نیاز خود را به راحتی تامین کنند.
به گزارش ایسنا، به روال معمول هر ساله بانک مرکزی در آستانه سال جدید، توزیع اسکناس نو را انجام می‌دهد. از ۲۱ اسفند ماه متقاضیان می‌توانند با مراجعه به شعب منتخب بانک‌ها که البته هنوز اسامی آنها اعلام نشده است اسکناس‌های ۱۰۰۰، دوهزار و ۵هزار تومانی تهیه کنند. تازه‌ترین اعلام رحیمی، مدیرکل ریالی و نشر بانک مرکزی، از این حکایت دارد که اسامی شعب منتخب بانک‌ها تا پایان هفته جاری احتمالاً اعلام می‌شود. اما در تهران حدود ۷۰ شعبه منتخب در این باره اقدام می‌کنند. توزیع اسکناس نو در سایر استان‌ها نیز تحت نظارت ناظران پولی بانک مرکزی مستقر در مراکز استان‌ها و از طریق شعب منتخب تعیین شده انجام می‌شود. بنابر گفته وی محدودیتی در توزیع اسکناس نو وجود ندارد.

هیچ بانکی ورشکسته نیست

قائم مقام بانک مرکزی با بیان اینکه هیچ بانکی ورشکسته نیست، از تدوین بسته ۱۹ بندی برای بازار پول خبر داد و گفت: در این بسته، سیاست‌های پولی برای بازار پول کشور تدوین شده است.
اکبرکمیجانی افزود: لازم نیست تمام سیاست‌های مورد نظر بسته ۱۹گانه به تایید و تصویب شورای پول و اعتبار برسد، چرا که برخی از آن سیاست‌های خود بانک مرکزی است. وی در رابطه با شرایطی که اکنون در بازار ارز حکمفرما بوده و قیمت‌گذاری‌هایی که انجام می‌شود، به مهر گفت: بانک مرکزی در حال کنترل نرخ‌هاست و امیدواریم که بتوانیم با مدیریت بازار شرایط بهتر و با ثبات بیشتری پیش رود. کمیجانی وعده داد که در آینده بازار ارز از ثبات برخوردار خواهد شد. قائم مقام بانک مرکزی در رابطه با این‌که ممکن است نرخ سود بانکی تا پایان سال تغییراتی داشته باشد این موضوع را تایید نکرد اما گفت که تغییر نرخ سود بانکی نیاز به بررسی داشته و در زمانی که شرایط مساعد باشد، انجام خواهد شد.

دلار

راه افتادن بازار غیر رسمی برای خرید دلار و یورو

بررسی و رصد بازار ارز نشان می‌دهد که در کنار قیمت‌های رسمی دلار و یورو بازار غیر رسمی هم برای این ارزهای پرتقاضا شکل گرفته است که دلار را حداقل ۳۰۰ تومان گران‌تر می‌فروشند.
به گزارش ایسنا، این روزها محدودیت در عرضه برخی ارزها در بازار آزاد شرایط ویژه‌ای را رقم زده است. برخی از صرافی‌ها دلار و یورو نمی‌فروشند و یا حداقل به افرادی که می‌شناسند می‌فروشند. تعداد دیگری از صرافی‌ها که صرافی‌های بانک‌ها هستند دلار را با نرخ پایین‌ترعرضه می‌کنند که طی یکی دو هفته اخیر در مقابل این صرافی‌ها صف‌های طولانی هم برای خرید ایجاد شده است.
پس از ورود دولت به بازار در اواخر بهمن ماه و پلمب کردن ۱۰ صرافی و دستگیری تعدادی دلال در بازار و همین طور اخطار دادن به تعدادی صرافی دیگر قیمت دلار با روند نزولی مواجه شد، اما به نظر می‌رسد که این کاهش قیمت صرفا بر روی تابلو اعلان قیمت‌ها اتفاق افتاد.
در این شرایط دلار و یورو که پر تقاضاترین ارزها در بازار هستند عملا با دو نرخ در بازار عرضه می‌شود و در کنار بازار رسمی یک بازار غیر رسمی هم برای دلار شکل گرفته است.
در بازار رسمی که البته عرضه ارز بسیار محدود است، دلار در رقمی حدود ٤٦٦٠ تومان و یورو ۵۵۰۰ تومان قیمت دارد اما در بازار غیر رسمی دلار تا ٤٨٠٠ تومان و یورو تا ٦هزار تومان هم به فروش می‌رسد.
به نظر می‌رسد که صرافی‌ها موظف شده‌اند قیمت روی تابلوی اعلان خود را بر اساس نرخ دلار بانکی یا همان نرخ رسمی اعلام کنند، اما وقتی داخل صرافی‌ها برای خرید وارد می‌شویم دلار را بر اساس نرخ غیر رسمی یعنی حدود ٤٨٠٠ تومان می‌فروشند.
در این زمینه محمد حسین برخوردار – عضو هیات نمایندگان اتاق بازرگانی ایران و رئیس سابق مجمع عالی واردات – اظهار می‌کند که اکنون مدتی است که به بیشتر صرافی‌ها ارز نمی‌دهند و در بازار غیر رسمی قیمت دلار ٤٧٧٠ تومان است، اما نرخی که در سایت‌های رسمی اعلام می‌شود حدود ٤٤٦٠ تومان است. این در حالی است که در بازار غیر رسمی شرایط متفاوت است.
دولت و بانک مرکزی طی چند سال گذشته همواره بر ضرورت تک نرخی شدن ارز تاکید کرده‌اند و تقریبا هر سال وعده عملی شدن آن را داده‌اند اتفاقی که هنوز نیفتاده و به نظر می‌رسد با شرایط فعلی بازار و وجود دو نرخ در بازار آزاد این امر فعلا دور از دسترس باشد و اگر این روند فعلی در سال آینده هم ادامه پیدا کند شاید این شعار باز هم بر روی کاغذ باقی بماند.
با این حال دولت بعد از رها شدن فنر ارز در بهمن ماه حداقل به صورت موقت سیاستی را برای کنترل بازار در نظر گرفته است، اما این رویکرد نمی‌تواند چندان برای کنترل بازار پایدار باشد و به اعتقاد کارشناسان ممکن است بار دیگر قیمت دلار جهش پیدا کند و بانک مرکزی هم نتواند آن را کنترل کند.

۱۵ اسفند روز درختکاری است

بیایید نهال بکاریم

امسال ۱۷۵ هزار اصله نهال در استان همدان کاشته می‌شود؛ ۱۳۰ هزار توسط منابع طبیعی و حدود ٤٥ هزار نهال توسط شهرداری که هم اهدا و هم کاشته می‌شود.
از امروز (۱۵ اسفند) درخت‌های گیلاس، زردآلو، سیب، آیلان زبان‌گنجشک و نارون کاشته می‌شوند و این اقدام تا هفته آینده ادامه خواهد داشت.
شهرداری، امسال تحویل نهال‌ها را به ثبت‌نام متقاضیان چه به صورت حضوری و چه در سایت simasabz.hamedan.ir منوط کرده تا استفاده بهنیه از نهال‌ها صورت بگیرد و هم هنگام تحویل، نظم عمومی برقرار باشد.
رئیس سازمان سیما و منظر و فضای شهر همدان گفت: ثبت‌نام از ابتدای اسفندماه آغاز شده و روز چهارشنبه از ساعت ۸ صبح تا ۱۷ در دفتر پارک مردم و سازمان خدمات شهری واقع در بلوار آیت‌ا... نجفی (مقابل روگذر رسالت) نهال‌ها به ثبت‌نام‌کنندگان تحویل می‌شود. امسال نهال‌کاری با مشارکت اقشار مردم، دانشجویان، دانش‌آموزان، سمن‌ها، سالمندان و کارمندان انجام می‌شود.
طبق اعلام علی‌ضمیر، درخت‌های مثمر و غیرمثمر شامل گیلاس، زردآلو، سیب، آیلان زبان‌گنجشک و نارون به مردم اهدا می‌شود. تعداد تحویل این نهال‌ها به این شکل است که برای هر نفر تا سقف ۲ نهال برای هر نفر و برای باغداران با ارائه سند یا اجاره‌نامه باغ، تعدادی بیشتر ارائه شد. تأکید علی‌ضمیر بر این بود که سعی کرده‌اند امسال نهال‌ها به دست افرادی برسد که حتماً آن را می‌کارند.
چهارشنبه ساعت ۱۰ صبح در مجتمع ابن‌سینا برنامه‌ای برگزار شد که بعد از آن مردم به تپه مصلی رفتند تا تعدادی درخت بکارند. در این برنامه طرح «درختی برای مادرم» هم اجرا می‌شود به این صورت که درخت دارای شناسنامه است.

۱۵ اسفند روز درختکاری
در کشور ما روز درختکاری در ۱۵ اسفند هر سال برگزار می‌شود و مردم با حضور در پارک‌ها، جنگل‌ها و اقصی نقاط شهر اقدام به کاشت نهال‌های جوان می‌کنند. ایرانی‌ها هر سال با کاشت درخت به استقبال سال نو رفته و در واقع با این کار نمادین در آستانه بهار زندگی را به زمین باز می‌گردانند. در این روز در مقابل بیشتر پارک‌ها و فضاهای سبز و دیگر نقاط شهر نهال‌هایی به صورت رایگان در اختیار مردم قرار می‌گیرد.

تاریخچه روز درختکاری در ایران
درختکاری در ایران دارای پشتوانه‌ای از علایق ملی و سنت تاریخی است، تاریخ نشان می‌دهد که ایرانیان باستان، جشن‌های خاصی داشتند و در این جشن‌ها به درختکاری پرداخته و به خاک و زراعت احترام می‌گذاشتند.

ریه سبز شهرها
جنگل ها، نقش مهمی در بهداشت و به‌سازی و همین طور سلامت انسان دارند. یک هکتار جنگل کاج می‌تواند ۳٦ تن گرد و غبار را در عرض سال پاکیزه کند. ایجاد کمربند سبز و جنگل‌های مصنوعی در نواحی صنعتی و حوالی شهرها، سبب پدید آمدن محیط زیست برای پرندگان، گیاهان و جانوران مختلف می‌شود.
جنگل، گرد و غبار را در خود رسوب می‌دهد و بر این اساس، جنگل را ریه سبز شهرها گفته‌اند. جنگل، آب را تصفیه و در خود ذخیره می‌کند. از برخی درختان اسانس‌هایی پخش می‌شود که باعث از بین رفتن بسیاری از میکروب‌ها و جانوران ریز می‌شود؛ مانند درخت کاج که میکروب سل را از بین می‌برد.

جنگل و کاهش بلایای طبیعی
اگر در مسیرهای سیل‌خیز، جنگل‌ها، درختان و پوشش‌های گیاهی مناسب قرار داشته باشد، به طور چشم‌گیری از میزان خسارت‌ها کاسته می‌شود. جنگل‌ها در احیا و ترمیم حاصل‌خیزی خاک نیز نقش مؤثری دارند و از پیشروی بیابان‌ها و کویرها جلوگیری می‌کنند. نقش جنگل در بهبود و رونق گونه‌های گیاهی و حیوانی بسیار حائز اهمیت است.

بهره‌گیری از جنگل و درختان
پاکیزگی هوا، زیبایی محیط زندگی، حفظ و تولید خاک و چوب، جلوگیری از بلایای طبیعی، کنترل آب‌های زیرزمینی و...، همه به وجود درخت و جنگل بستگی دارد. بسیاری از شیوه‌های بهره‌وری انسان از درخت، به قدمت خود انسان است.

اشتغال

حقوق زیر دو میلیون تومان پلکانی افزایش می‌یابد

وزیر کار معتقد است فقر شهری بدتر از فقر روستایی و زندگی در روستا است.او می‌گوید همسان سازی حقوق و دستمزدها پول کلان می‌خواهد ولی تلاش می‌کند که حقوق‌های زیر دو میلیون تومان به شکل پلکانی افزایش یابد و دستمزد کارگران از تورم پیشی بگیرد.
علی ربیعی با بیان اینکه نمی‌توان این واقعیت را کتمان کرد که وضع کارگران خوب نیست، گفت: سالها دریافتی کارگران از تورم پایین افتاده و قدرت خریدشان کاهش پیدا کرده است. غالب بازنشستگان تامین اجتماعی چیزی نمی‌گیرند و دریافتی چندانی ندارند و ما به اتفاق دکتر روحانی در این چهار سال برنامه‌هایی را دنبال کردیم چه در حوزه بازنشستگان تامین اجتماعی و کشوری و چه در زمینه حقوق کارگران و در سال اول ۲۵ درصد به دستمزد اضافه کردیم که عملا ۳۱ درصد بود، سال دوم ۱۷/۵ درصد دستمزد را افزایش دادیم که با درنظر گرفتن سایر جوانب ۲۱ درصد و طی این سالها تلاش شد تا این شیب اصلاح شود، ولی آیا می‌شود در یک بازه قدرت خرید را بالا برد و حداقل دریافتی یک میلیون و ۲۰۰ هزار تومان را دو میلیون تومان کرد؟
وزیر تعاون، کار و رفاه اجتماعی تاکید کرد: ناچارم هم با کارفرمایان مدارا کنم و هم آنها را قانع کنم که کارگران باید با نشاط تر سرکار بروند. اما من وزیر تولید هم هستم و باید حفظ بنگاه‌های موجود را هم در نظر داشته باشم تا با تعطیلی مواجه نشوند.
ربیعی خاطرنشان کرد: شاید نتوانیم امسال همسان سازی را اجرا کنیم چون پول کلانی می‌خواهد ولی امسال برای بازنشسته‌ها پول گذاشته‌ایم و ۳۵۰۰ میلیارد تومان در نظر گرفته‌ایم و در مورد کارگران هم معتقدیم که باید مزدشان از تورم پیشی بگیرد و قدرت ضعیف شده آنها بازگردد، لذا تلاش می‌کنیم که حقوق‌های زیر دو میلیون تومان را به شکل پلکانی بالا ببریم.

خیز طلا برای جبران ریزش قیمت اخیر

قیمت طلا روز دوشنبه که دلار به دلیل نگرانی‌ها نسبت به برافروخته شدن جنگ تجارت جهانی ضعیف ماند، اندکی افزایش پیدا کرد.
به گزارش ایسنا، هر اونس طلا برای تحویل فوری در معاملات روز جاری بازار سنگاپور ۳ درصد رشد کرد و به ۱۳۲٦/٤۱ دلار رسید. در حالی که اوایل معاملات تا سطح ۱۳۲۷/۰۳ دلار صعود کرده بود. در بازار آمریکا، هر اونس طلا برای تحویل در آوریل ۳ درصد افزایش یافت و در ۱۳۲۷/۷۰ دلار ایستاد. شاخص دلار در برابر سبدی از ارزهای بزرگ تغییر چندانی نداشت و در ۸۹/۹۷۱ واحد قرار گرفت. این شاخص روز جمعه در برابر اکثر ارزهای رقیب سقوط کرده بود. بر اساس گزارش رویترز، افت ارزش دلار آمریکا به دنبال تصمیم رئیس جمهور این کشور برای وضع تعرفه‌های سنگین برای واردات آلومینیوم و فولاد روی داد که نگرانی‌ها را نسبت به تلافی از سوی شرکای تجاری آمریکا و به وجود آمدن جنگ تجاری برانگیخت.

آگهی حصر وراثت

خانم زهرا قاسمی منعم دارای شماره شناسنامه ۲۰۵۸ به شرح دادخواست کلاسه ۹۶۵/۹۶/ش۱۱۲ح از این حوزه درخواست گواهی حصروراثت نموده و چنین توضیح داده که شادروان خسرو قاسمی منعم به شماره شناسنامه ۷۸ در تاریخ ۱۳۸۵/۱/۳۱ در اقامتگاه دائمی خود بدرود زندگی گفته ورثه حین‌الفوت آن متوفی/متوفیه منحصر است به: ۱-زهرا قاسمی منعم فرزند خسرو به شماره شناسنامه ۲۰۵۸ متولد ۱۳۴۳ دختر متوفی ۲-رباب خورشیدی فرزند فرمان به شماره شناسنامه ۱۰ متولد ۱۳۱۶ همسر متوفی اینک با انجام تشریفات مقدماتی درخواست مزبور را در یک نوبت آگهی می‌نماید تا هر کسی اعتراضی دارد و یا وصیتنامه از متوفی نزد او باشد از تاریخ نشر نخستین آگهی ظرف یک ماه تقدیم دارد والا گواهی صادر خواهد شد. (م‌الف ۳۳۲۱)
رئیس حوزه شماره ۱۱۲ شورای حل اختلاف لالجین

آگهی حصر وراثت

آقای اکبر اسکندری دارای شماره شناسنامه ۲۰ به شرح دادخواست کلاسه ۹۶۲/۹۶ش۱۲ح از این حوزه درخواست گواهی حصروراثت نموده و چنین توضیح داده که شادروان نادعلی اسکندری به شماره شناسنامه ۱۳۶۷ در تاریخ ۱۳۶۳/۶/۱ در اقامتگاه دائمی خود بدرود زندگی گفته ورثه حین‌الفوت آن متوفی/متوفیه منحصر است به: ۱-محمدعلی کریمی زمرد فرزند نادعلی به شماره شناسنامه ۲۵ متولد ۱۳۱۶ پسر متوفی ۲-علی کرمی فرزند نادعلی به شماره شناسنامه ۸ متولد ۱۳۲۰ پسر متوفی ۳-اکبر اسکندری فرزند نادعلی به شماره شناسنامه ۲۰ متولد ۱۳۲۸ پسر متوفی ۴-صغری اسکندری فرزند نادعلی به شماره شناسنامه ۱۸۲۸ متولد ۱۳۳۸ دختر متوفی ۵-عذرا اسکندری فرزند نادعلی به شماره شناسنامه ۱۸۵۲ متولد ۱۳۲۷ دختر متوفی ۶-کوکب اسکندری فرزند محمود به شماره شناسنامه ۱۳۶۸ متولد ۱۲۹۰ همسر متوفی اینک با انجام تشریفات مقدماتی درخواست مزبور را در یک نوبت آگهی می‌نماید تا هر کسی اعتراضی دارد و یا وصیتنامه از متوفی نزد او باشد از تاریخ نشر نخستین آگهی ظرف یک ماه تقدیم دارد والا گواهی صادر خواهد شد. (م‌الف ۳۲۴۱)
رئیس حوزه شماره ۱۱۲ شورای حل اختلاف لالجین

آگهی حصر وراثت

آقای عبدالحمید حبیبی فرزند گنجعلی دارای شماره شناسنامه ۲۶ متولد ۱۳۴۰/۱/۱ به شرح دادخواست کلاسه ۹۶۰۹۷۴ح۱۲۷ مورخ ۱۳۹۶/۱۲/۶ از این حوزه درخواست گواهی حصروراثت نموده و چنین توضیح داده که شادروان وحید حبیبی فرزند عبدالحمید به شماره شناسنامه ۵۴۰۹ متولد ۱۳۶۲ در تاریخ ۱۳۸۳/۱۰/۱۴در اقامتگاه دائمی خود بدرود زندگی گفته ورثه حین‌الفوت آن متوفی/متوفیه منحصر است به: یک پدر به اسم ۱- عبدالحمید حبیبی فرزند گنجعلی به شماره شناسنامه ۲۶ متولد ۱۳۴۰/۱/۱ صادره از حوزه ۳ همدان ارزش ماترک متوفی وحید حبیبی فرزند عبدالحمید طبق نامه شماره ۱۳۸۲۲۷ مورخه ۱۳۹۶/۱۱/۲۵ دارای بیش از سی میلیون ریال برآورد گردیده اینک با انجام تشریفات مقدماتی درخواست مزبور را در یک نوبت آگهی می‌نماید تا هر کسی اعتراضی دارد و یا وصیتنامه از متوفی نزد او باشد از تاریخ نشر نخستین آگهی ظرف یک ماه تقدیم دارد والا گواهی صادر خواهد شد. (م‌الف ۵۵۰)
رئیس حوزه شماره ۱۲۷ شورای حل اختلاف همدان

آگهی مزایده (نوبت اول)

در کلاسه اجرایی ۹۶/۶۵۰/اجم شرکت تعاونی صنایع پوشش برتر بهار الوند با مدیر عامل محمد باقر فامیل تجزیه‌چی و حمیدرضا فامیل تجزیه‌چی طی دادنامه صادره از شورای حل اختلاف لالجین محکوم گردید به: ۱-پرداخت مبلغ ۵۳/۱۲۵/۰۰۰ ریال به عنوان محکوم به در حق محکوم له ۲- پرداخت مبلغ ۲/۵۰۰/۰۰۰ ریال بابت نیم‌عشر در حق صندوق دولت که در این خصوص و جهت استیفای محکوم به خواهان اقدام به توقیف نموده که مطابق ماده ۱۱۴ قانون اجرای احکام مدنی از طریق مزایده به فروش خواهد رسید.
مشخصات مورد مزایده:
- یک دستگاه کارواش دارای الکتروموتور bem نوع ۴-s ۱۳۲
- یک دستگاه الکتروموتور APA۵۰۵
- سه دستگاه سنگ ساب دستی

قیمت پایه:
به مبلغ ۵۵/۰۰۰/۰۰۰ ریال

زمان و مکان مزایده:
روز چهارشنبه مورخه ۱۳۹۷/۱/۱۵ از ساعت ۳ الی ۵ بعدازظهر در دفتر اجرای احکام مدنی شورای حل اختلاف لالجین برگزار خواهد شد.
توضیح اینکه مزایده به صورت حضوری بوده و در این مرحله مال تعرفه شده به هر میزانی که خریدار داشته باشد واگذار خواهد شد از برنده مزایده فی‌المجلس ۱۰ درصد نقداً دریافت والباقی ظرف مدت ۲۵ روز قابل وصول خواهد بود. بدیهی است در صورت انصراف خریداری مبلغ واریزی به نفع صندوق دولت ضبط خواهد شد. علاقمندان به شرکت در مزایده می‌توانند ۳ روز قبل از تاریخ برگزاری مزایده به دفتر اجرا مراجعه تا زمینه بازدید فراهم گردد. کلیه هزینه‌ها (اعم از مبلغ قطعی و غیر قطعی) به عهده برنده مزایده می‌باشد در صورتی که روز مزایده به هر علتی تعطیل گردید مزایده فردای همان روز و رأس ساعت تعیین شده برگزار خواهد شد. (م‌الف ۳۳۲۲)
مدیر اجرای احکام مدنی شورای حل اختلاف لالجین

آگهی حصر وراثت

خانم مریم آقا میری دارای شماره شناسنامه ۶۱ به شرح دادخواست کلاسه ۱۳۴/۹ح از این حوزه درخواست گواهی حصروراثت نموده و چنین توضیح داده که شادروان محمدحسن محمودی علی‌آبادی به شماره شناسنامه ۳۳ در تاریخ ۹۶/۹/۱۹ در اقامتگاه دائمی خود بدرود زندگی گفته ورثه حین‌الفوت آن متوفی/متوفیه منحصر است به: ۱-مریم آقا میری فرزند سیدباقر به شماره شناسنامه ۶۱ متولد ۱۳۴۳/۱/۳۰ همسر متوفی ۲-محمدحسین محمودی علی‌آبادی فرزند عیسی به شماره شناسنامه ۲۱۰ متولد ۱۳۳۳/۱/۹ صادره از ملایر برادر متوفی ۳-محمد محمودی علی‌آبادی فرزند عیسی به شماره شناسنامه ۵ متولد ۱۳۳۵/۱/۳۰ صادره از ملایر برادر متوفی ۴-علیرضا محمودی علی‌آبادی فرزند عیسی به شماره شناسنامه ۲۱ متولد ۱۳۴۵/۳/۷ صادره از ملایر برادر متوفی ۵-ملوک محمودی علی‌آبادی فرزند عیسی به شماره شناسنامه ۶۴ متولد ۱۳۲۳/۹/۵ صادره از ملایر خواهر متوفی ۶-طوبی محمودی علی‌آبادی فرزند عیسی به شماره شناسنامه ۲۳ متولد ۱۳۲۸/۱/۴ صادره از ملایر خواهر متوفی ۷-معصومه محمودی علی‌آبادی فرزند عیسی به شماره شناسنامه ۷۰ متولد ۱۳۴۶/۱/۲۲ صادره از ملایر خواهر متوفی اینک با انجام تشریفات مقدماتی درخواست مزبور را در یک نوبت آگهی می‌نماید تا هر کسی اعتراضی دارد و یا وصیتنامه از متوفی نزد او باشد از تاریخ نشر نخستین آگهی ظرف یک ماه تقدیم دارد والا گواهی صادر خواهد شد. (م‌الف ۵۶۴)
رئیس حوزه شماره ۱۳۴ شورای حل اختلاف مریانج

کشت کنید و درخت بنشانید
به خدا قسم آدمیان کاری برتر و پاک تر از این نکرده‌اند.
امام صادق (ع)
کانون کارآفرینان استان همدان
کانون کارآفرینان استان همدان

اگر قیامت فرا رسد و در دست یکی از شما نهالی باشد، چنانچه فقط به قدر کاشتن نهالی فرصت باشد، باید آن را بکارد.
رسول اکرم (ص)
روز درختکاری گرامی باد
روابط عمومی شرکت توزیع نیروی برق استان همدان

با نصب کاهنده مصرف بر روی سردوش
۲۰۰۰ الی ۳۲۰۰ لیتر آب ماهیانه صرفه جویی خواهد شد
شرکت آب و فاضلاب استان همدان

نفرات برتر آموزشگاه فرزانه شهرک فرهنگیان رزن ۹۶ – ۹۷

پایه اول (الف)

کیانا فهیمی مجد – حوریه حسنی پژو – سما بیرامی – رها علیخانی مهوار – عارفه نعمتی اسعد – یلدا غفاری واحد – محدثه یدالهی فر – زینب محبی – سوگند حجتی – صبا شفیعی پاک

پایه اول

مریم سهرابی – محدثه فرامرزی – نرگس حدادی – پریا جعفری – نازنین حیدری – نگین حیدری – یسنا داوودی – فاطمه رضایی – ملیکا سعادت دلاور – آسیا شریفی – مهسا عباسی – ریحانه گلشنی

پایه دوم

تینا رهبر – مبینا تیموری – منیلا توسلی – فاطمه سما ابهری – ریحانه احمدیان – محدثه مرادی – نازنین زهرا صادقی – مبینا نجفلو – سپیده صالحی – ضحی نادری – پری چهر جعفری

تینا شوندی – یگانه جلیلی – مبینا رمضانی – یگانه رضایی

پایه سوم

انسیه ابو ترابی – بهناز احمدی قاسمی – مائده براتیان مدبر – نگین کوروش انور – نیلوفر شهنوازی مژده – فاطمه کریمی – مه تا جعفری – سمیرا فطهی – محدثه حسنی پژو – هانیه شیخلو – سمانه شکرالی – راضیه جنتی عطایی – ستایش حجتی – سوگل قادری جم

پایه چهارم

مهرناز آرنواز – زینب گلشنی سرجو – ریحانه جلیلی – زهرا حمیدی – ملیکا عزیزی – هانیه یوسفعلی – غزل بهادر نیک – صفورا بهرامیان – محدثه تیموری حریر – مریم نجفلو – عارفه علیخانی مهوار – فاطمه حقیقی سپهر – بهار تقی زاده

پایه چهارم (ب)

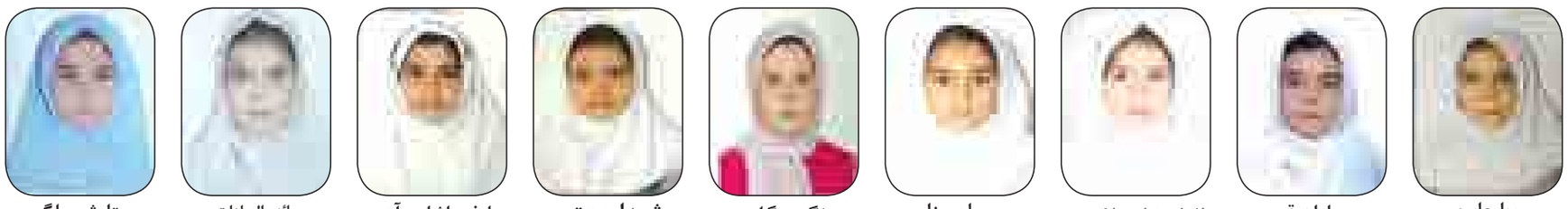

رویا جابری – مهساماهرقرین – الناز شاهملکی – پریسا میرزایی – نگین گلی – شیدا حجتی – عارفه پاشایی آهی – مائده السادات حسینی بیدار – ستایش سلگی

پایه پنجم

معصومه عسکری – مائده عباسلو – غزاله حسنی – آرینا محمدی – مهشید عیوضی – پریا صادقی – فاطمه یمینی نیا – فاطمه ضابطی – تینا خدابنده لو خان کندی – سارا صالحی – فاطمه جربان

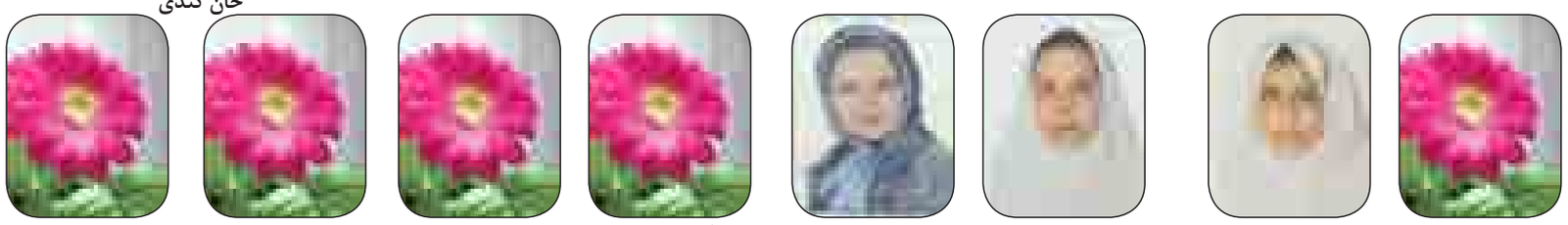

فاطمه کاظمی – زهرا سالک نادر – تبسم یمینی نیا – مرضیه ثمری خشنود – هانیه مقدسی – مینا فرهادی – زینب هدایت جو – فاطمه قاسمی

پایه ششم

تینا بهرامی نیا – پرنیان احمدی – آرمیتا هژیر یعقوبی – مهسا گلشنی بیدار – زهرا طاهرلو – آیلار نادیان – مهسا کرد – محیا آرتین – سونیا نامی – زهرا محبی – راضیه کیهانی

سپیده پیرایش – فاطمه محمدی – ریحانه طاهری – نگین شهبازی – نگار شهبازی – مهسا زینتی – سارا حجتی – لیلا سحاب مکمل

اینک که با دست‌های مهربان ،عزم راسخ و ذهن خلاق در کوچه‌های دل حدیث افتخار را سرودی و موفق به کسب رتبه برتر (خیلی خوب)شدی خداوند بزرگ را شاکریم و توفیق شما را در کسب درجان عالی تر از خداوند سبحان خواستاریم.

ثریا رضایی
مدیر آموزشگاه فرزانه

همکاران محترم و دلسوزی که باعث پیشرفت و افتخار شما شده اند :
کلاس اول : زهرا یوسفی رئوف ، حبیبه سلیمانی
کلاس دوم : لیلی عبدالهی کلاس سوم : مریم نصرتی کلاس چهارم : ملیحه محمدی ،کبری کریمی
کلاس پنجم : معصومه لطیفی ، طاهره یوسفی کلاس ششم : لیلا یوسفی

معاونین :
اشرف عبدالهی ، لیلا رمصانی سپیده

روزنامه اجتماعی، سیاسی، فرهنگی، اقتصادی

The Message Of Madestan's History & Civilization & Culture

روزنامه همدان پیام

www.HamedanPayam.com

پیام تاریخ، تمدن و فرهنگ مادستان

سه‌شنبه ● ۱۵ اسفندماه ۱۳۹۶ ● ۱۷ جمادی‌الثانی ۱۴۳۹ ● ۶ مارس ۲۰۱۸ ● شماره ۳۱۵۰

روزنامه صبح استان

صاحب امتیاز و مدیر مسئول: نصرت ا... طاقتی احسن

سردبیر: یدا... طاقتی احسن

مدیراجرائی:سیده ثریا جلالی

نشانی: همدان، ابتدای خیابان مهدیه، روبروی دبیرستان شریعتی ساختمان پیام

صندوق پستی: ۶۶۶ - ۶۵۱۵۵

تلفن:۳۸۲۶۴۴۳۳ (ویژه) نمابر: ۳۸۲۷۹۰۱۳

سردبیر: ۰۹۱۸۳۱۵۱۴۳۷ آگهی: ۳۸۲۶۴۴۳۳

لیتوگرافی و چاپ: پیام رسانه (۰۸۱ - ۳۴۵۸۶۷۸۱)

پایگاه اینترنتی.....www.Hamedanpayam.com

ارتباط با روزنامه.....۱۰۰۰۶۰۶۶

ارتباط با روزنامه.....info@Hamedanpayam.com

Hamedanpeyam@yahoo.com

ارتباط با مدیرمسئول.....modir@Hamedanpayam.com

ارتباط با سردبیر.....sardabir@Hamedanpayam.com

سرویس آگهی.....agahi@hamedanpayam.com

سرویس اشتراک.....eshterak@hamedanpayam.com

چاپخانه پیام‌رسانه.....litohoma@yahoo.com

اوقات شرعی

اذان صبح	۰۵:۱۸
طلوع خورشید	۰۶:۴۰
اذان ظهر	۱۲:۲۷
غروب خورشید	۱۸:۱۵
اذان مغرب	۱۸:۳۳
نیمه شب شرعی	۲۳:۴۶

» منبع: موسسه ژئوفیزیک تهران

آب و هوا

پیش‌بینی وضع هوا:

صاف تا کمی ابری - وزش باد

شهرستان	همدان	ملایر	تویسرکان	نهاوند	کبودراهنگ	رزن	فامنین	قهاوند	اسدآباد	بهار	گل‌تپه
▲	۱۴	۱۴	۱۴	۱۵	۱۳	۱۲	۱۴	۱۴	۱۴	۱۳	۱۰
	۴	۵	۴	۳	۰	۰	۰	۱	۱	۴	۰
	۵۰	۵۵	۶۵	۶۰	۶۵	۶۵	۶۰	۶۰	۷۰	۵۰	۶۵

حدیث:

امام علی(ع):

هیچ چیز همچون همّت، آدمی را بلندمرتبه نمی‌گرداند و هیچ چیز مانند شهوت او را خوار نمی‌کند.

هیچ چیز همچون همّت، آدمی را بلندمرتبه نمی‌گرداند و هیچ چیز مانند شهوت او را خوار نمی‌کند.

2018

همدان پایتخت گردشگری کشورهای آسیایی ۲۰۱۸

تـــازه‌ها

تاثیر تحریک مغزی در بهبود حافظه جوانان

دانشـــمندان آمریکایی، در بررســـی جدید خود دریافتند تحریک مغزی در بهبود حافظه جوانان موثر است.

به گزارش ایسنا، پژوهش جدیدی نشان می‌دهد تحریک مغزی برای جوانان بیش از افراد مسن، مفید است.

دانشمندان "دانشـــگاه ایلی‌نوی" در اربانا-شمپین(University of Illinois) در آمریـــکا، دریافتند که ایـــن درمان در حقیقت در بهبود حافظه افراد موثر است.

درهرحال، آنها فهمیدند که تاثیر تحریک مغزی در افراد مسن، به اندازه بزرگسالان جوان نیست.

پژوهشگران در این بررسی جدید، ۹۶ نفر را در دو دسته متفاوت مورد بررســـی قرار دادند. ۴۸ نفر از شرکت‌کنندگان، بین سنین ۱۸ تا ۳۵ و بقیه بین سنین ۶۰ تا ۷۹ بودند.

بادام زمینی خطر مرگ ناشی از سرطان روده را کاهش می‌دهد

محققان مرکز ســـرطان "ییل" می‌گویند مصرف آجیل مخصوصا بادام‌زمینی و مغزهای درختی می‌تواند به بیماران مبتلا به سرطان روده مرحله ۳ کمک کند تا از مرگ نجات یابند.

به گزارش ایسنا، یک مطالعه جدید انجام شده توسط محققان مرکز سرطان‌شناسی دانشگاه "ییل"(Yale) نشان داد که بیماران مبتلا به سرطان کولون(روده) که به طور مرتب آجیل مصرف می‌کنند، خطر عود سرطان در آنها کاهش می‌یابد. این مطالعات همچنین نشان داد که مصرف آجیل می‌تواند از طریق کاهش چربی به ســـلامت افراد کمک کند و خطر مرگ زودرس را کاهش دهد. "چارلز فوکس"، مدیر مرکز سرطان "ییل" و همکارانش در این مطالعه که شامل بیش از ۸۰۰ بیمار مبتلا به سرطان کولون مرحله ۳ بود، دریافتند بیمارانی که آجیل مصرف می‌کنند، خطر مرگ زودرس کمتری نسبت به همتایانشان دارند که آجیل نمی‌خورند.

تولید سیستم هیدرولیک هواپیما با فناوری بومی

محققان در یک شـــرکت دانش بنیان موفق به تولید سیســـتم‌های هیدرولیک هواپیما شدند که به واسطه آن ضریب اطمینان در پرنده‌ها و بالگردهای گردشگری افزایش می‌یابد.

محققان یک شـــرکت دانش بنیان فعال در زمینـــه تولید تجهیزات و ســـامانه‌های هیدرولیک، نیوماتیک و سامانه سوخت و الکترومکانیک موفق به طراحی «تجاری ســـازی سیستم فیلتراســـیون و کنترل مدار هیدرولیک مبتنی بر استانداردهای هوایی» شدند.

رضا ادیبی یکی از این محققان این شـــرکت دانش بنیان به مهر،گفت: همه پرنده‌ها و هواپیماها از سیســـتم‌های هیدرولیک بهره می‌برند از این رو لازم بود که در این حوزه ورود پیدا کنیم و سیســـتمی مبنی بر هیدرولیک کردن هواپیما و انواع بالگردها را طراحی کنیم.

نخستین خودروی تمام الکتریکی مسابقه‌ای ساخته شد

یک برند جدید خودروســـازی نخستین خودروی تمام الکتریکی مسابقه دنیا را ساخته است.

به گزارش مهر، برند Seat متعلق به شـــرکت فولکس واگن به تازگی از خودروی مسابقه‌ای الکتریکی کوپرا((Cupra e-Racer)رونمایی کرده است. به گفته تولید کننده این نخستین خودروی مسابقه‌ای الکتریکی دنیاست که براســـاس طراحی اصلی Cupra Leon TCR ساخته شده و ۴۲۰۰ اســـب بخار قدرت دارد. البته حداکثر قدرت موتور آن به ۶۷۰۰ اسب بخار نیز می‌رســـد. به گفته کارشناسان این یک خودروی نمایشی است که برای معرفی بهتر این برند، تازه ساخته شده است. با این وجود برخی دیگر معتقدند ساخت این خودرو در حقیقت سرآغاز تولید سری خودروهای E TCR است.

موبایل جدید اچ تی سی مناسب عکاسی پرتره

گزارشـــی جدید نشان می‌دهد اچ تی سی موبایل «یو ۱۲» را با دو دوربین پشتی ساخته که می‌توان با کمک آن عکاسی پرتره انجام داد یا بدون حذف جزییات روی تصویر زوم کرد.

به گزارش خبرآنلاین، شـــرکت اچ تی ســـی اعلام کرده در ۲۰۱۸۸ میلادی دوباره تولید موبایل هایی با دو دوربین پشتی را از سرخواهد گرفت. درهمین راســـتا LlabTooFer مشـــخصات موبایلی به نام Imagine را منتشـــر کرده که به نام U۱۲ مشهور است. وب سایت LlabTooFer به عنوان یک منبع معتبر از انتشـــار اخبار شـــرکت اچ تی سی شـــناخته شده است. نکته اصلی دستگاه مذکور وجود دو دوربین پشتی ۱۲ و ۱۶ مگاپیکسلی است. البته در این گزارش به نحوه کارکرد دو دوربین اشاره نشده است.

خبـر

فرهنگ عامیانه مردم همدان' به روایت وثاق رونمایی شد

کتاب "فرهنگ عامیانه مـــردم همدان" به روایت علی اکبر محمودی وثاق توسط مرکز اسناد و کتابخانه ملی منطقه غرب کشور تالیف و منتشر و امروز در جمع اهالی ادب و فرهنگ همدان رونمایی شد.

مدیر اسناد کتابخانه ملی منطقه غرب کشور در آیین رونمایی از کتاب یاد شده، گفت: این کتاب اثری پژوهشی و حاصل ۳۰ جلسه مصاحبه محمد حسین یزدانی راد با استاد علی اکبر وثاق است.

علیرضا تکلو با اشـــاره به اهمیت این کتاب در حفظ و زنده نگه داشتن تاریخ شفاهی همدان افزود: زنده یاد علی اکبر محمودی وثاق سال‌ها برای زنده نگه داشتن آداب، رسوم و فرهنگ مردم همدان تلاش کرد.

وی خاطرنشان کرد: اسناد و کتابخانه ملی غرب کشور اهتمام ویژه‌ای در ثبت و ضبط تاریخ شفاهی دارد و در سال‌های اخیر ۱۸۰ مصاحبه با افراد شاخص در عرصه فرهنگ و هنر انجام شده است.

تکلو اظهار کرد: ســـه مجموعه از مصاحبه‌های فوق منتشر شده است که امروز "فرهنگ عامیانه مردم همدان" رونمایی شد.

وی اضافه کرد: کتاب "پرتگاه حادثه" متشکل از مصاحبه‌های دکتر اعتماد موسس انرژی هسته‌ای ایران و "گردش تصویر" مصاحبه با مسعود جعفر جوزانی کارگردان تلویزیون منتشر شده و بزودی رونمایی می‌شود.

مدیرکل امور اجتماعی استانداری همدان نیز در این مراسم از تدوین ۵۰ جلد از دانشنامه همدان خبر داد و گفت : ۱۰ جلد از این دانشنامه به چاپ رسیده و ۴۰ جلد دیگر آماده چاپ است.

مهرداد نادری فر اثـــر جاودان زنده یاد علی اکبر محمدی وثاق گفت: به علت کثرت مفاخر و مشـــاهیر در این اســـتان، احتمال افزایش دانشنامه همدان از ۱۲۰ به ۱۴۲ جلد وجود دارد.

مدیرکل امور اجتماعی استانداری همدان خاطرنشان کرد: دانشنامه همدان با هدف حفظ و حراســـت از فرهنگ معنوی ایـــن خطه در حال تهیه و تدوین توسط تیمی از ادبا و فضلای همدان است.

وی "علی اکبر محمودی وثاق" را سرمایه‌ای ارزشمند برای همدان دانســـت و گفت: در زمان حیات این محقق و عامل آنگونه که باید از استعداد و توانمندی فوق العاده وی بهره نگرفتیم و اکنون باید در حفظ آثار به جا مانده از این هنرمند برجسته بکوشیم.

نادری‌فر اظهار کرد: در ســـال‌های اخیر عزم جدی برای پاسداشت مفاخر در بین مســـئولان به وجود آمده و هرسال همایش نکوداشت یکی از بزرگان پایتخت تاریخ و تمدن ایران برگزار می‌شود.

وی اضافه کرد: ســـال ۹۴ به نام میرسیدعلی همدانی، سال ۹۵ به نام ســـیدجمال الدین اسدآبادی و امســـال به نام بابا طاهر نامگذاری و همایش‌های بزرگی در راســـتای پاسداشت این مفاخر برگزار شده است.

علـــی اکبـــر محمـــوی وثـــاق در ســـال ۱۳۲۰ در همـــدان متولـــد شـــد و بـــا تســـلط بـــی نظیـــری بـــر گویـــش همدانـــی بـــا ذوق و ســـلیقه بســـیار بـــه جمـــع آوری بخش‌هـــای گوناگـــون فرهنـــگ عامـــه مـــردم پرداخـــت و در عرصه‌هـــای گویندگـــی رادیـــو، نقالـــی و تعزیـــه خوانـــی فعالیـــت داشـــت و در ســـال ۱۳۹۳ دیـــده از جهـــان فروبســـت. ۵۰ جلـــد از دانشـــنامه همـــدان آمـــاده شـــد.

سینـما

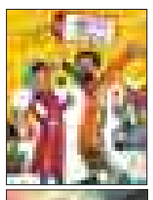

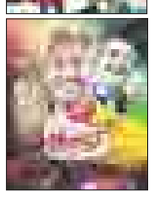

سینما

- قدس۱.....ما خیلی باحالیم
- قدس۲.....پل خواب- کلیله و دمنه
- فلسطین۱.....آینه بغل- سدمعبر
- فلسطین۲.....آینه بغل- بدون تاریخ بدون امضا
- بهمـــن ملایر.....آینـــه بغـــل- ثبت با سند برابر است
- اندیشه رزن .....آینه بغل

گزارش

طرح "موزه میدان" تصویب شد

ســـرانجام پـــس از اتمـــام کاووش‌هـــا و ارائـــه طراحی‌هـــای پیشـــنهادی بـــرای مـــوزه شـــدن میـــدان مرکـــزی شـــهر روز گذشـــته طرحهـــا تصویـــب نهایـــی شـــد.

طـــرح ســـایت مـــوزه میـــدان امـــام (ره) همـــدان کـــه بـــرای تصویـــب نهایـــی بـــه ســـازمان میـــراث فرهنگـــی کشـــور ارســـال شـــده بـــود، مـــورد تصویـــب قـــرار گرفـــت.

مدیـــرکل میـــراث فرهنگـــی همـــدان در گفت‌وگـــو بـــا فـــارس اظهـــار کـــرد: پـــس از حفاری‌هـــای باستان‌شناســـی میـــدان امـــام(ره) همـــدان طـــی ماه‌هـــای گذشـــته و پـــس از پایـــان آن، طراحـــی ســـایت ـ مـــوزه در دســـتور کار اداره کل قـــرار گرفـــت.

علـــی مالمیـــر بیـــان کـــرد: طـــرح نهایـــی ارســـالی از شـــورای فنـــی اداره‌کل میـــراث فرهنگـــی صنایع‌دســـتی و گردشـــگری همـــدان در کمیتـــه تخصصـــی امـــور پایگاه‌هـــای میـــراث فرهنگـــی کشـــور بـــا اصلاحـــات اندکـــی مـــورد تصویـــب قـــرار گرفـــت.

وی اضافـــه کـــرد: ایـــن طـــرح بـــه زودی در میـــدان امـــام(ره) اجرایـــی خواهـــد شـــد تـــا گردشـــگران و مســـافران بتواننـــد بـــا حضـــور در میـــدان مرکـــزی، آثـــار مکشـــوفه از میـــدان امـــام(ره) را تماشـــا کننـــد.

افتتاح سایت موزه میدان امام در بهار ۹۷

بـــر همیـــن اســـاس رئیـــس کمیســـیون خدمـــات شـــهری شـــورای شـــهر همـــدان نیـــز در ایـــن خصـــوص اظهـــار کـــرد: بـــا توجـــه بـــه تصویـــب طـــرح ســـایت ـ مـــوزه در ســـازمان میـــراث فرهنگـــی از هـــم اکنـــون کار اجـــرا آغـــاز می‌شـــود و ســـعی داریـــم در ســـه ماهـــه نخســـت ســـال ۹۷ انجـــام شـــود.

کامـــران گـــردان بـــا بیـــان اینکـــه ســـاخت ســـایت مـــوزه تـــا پایـــان امســـال بـــه اتمـــام نمی‌رســـد، گفـــت: کار احـــداث ســـایت ـ مـــوزه زمـــان بـــر اســـت و حداقـــل ســـه مـــاه زمـــان بـــرای اجـــرای آن نیـــاز اســـت.

وی در خصـــوص طـــرح ســـایت ـ مـــوزه اظهـــار کـــرد: ایـــن طـــرح حجمـــی و بـــه صـــورت آجـــر اســـت و بـــا دیـــواره میـــدان امـــام هماهنگـــی دارد، طراحـــی آن نیـــز در چنـــد غرفـــه اســـت کـــه آثـــار در درون آنهـــا قـــرار می‌گیـــرد.

رئیـــس کمیســـیون خدمـــات شـــهری شـــورای شـــهر همـــدان بیـــان کـــرد: ایـــن طـــرح بـــه گونـــه‌ای اســـت کـــه بازدیدکننـــده بایـــد از طریق پله‌هـــای تعبیـــه شـــده وارد ســـایت شـــده و آثـــار مـــوزه را ببینـــد.

تلاش برای ثبت جهانی انگور و تپه نوشیجان ملایر

معاون برنامه‌ریزی و امور عمرانی فرمانداری شهرســـتان ملایر گفت: پیگیر هستیم تا بتوانیم انگور و تپه نوشیجان ملایر را به عنوان دو برند معتبر و شاخص شهرستان ثبت جهانی کنیم.

محمد حامدی‌نژاد در گفت‌وگو با ایســـنا، افزود: با پیگیری نمایندگان مردم ملایر در مجلس ثبت «انگور درّه جوزان ملایر» به عنوان ثبت جهانی در اولویت قرار دارد و این موضوع در مرحله کارشناسی بوده و مسیر آن در حال طی شدن است.

وی با اشـــاره به ثبت ملی منبـــت ملایر، اظهار کرد: با ثبـــت ملی منبت جان تـــازه‌ای در این صنعت دمیده شد و باعث ایجاد و شکل‌گیری مشاغل جدیدی در این زمینه شد.

حامدی‌نژاد با بیان اینکه راه‌آهن کرمانشـــاه به ملایر متصل شده است و این نشان از تلاش و همت دولت تدبیر و امید در عرصه‌های مختلف دارد، ابرازامیدواری کرد: هرچه سریع‌تر راه‌آهن همدان به ملایر نیز متصل شود تا رینگ راه‌آهن غرب کشـــور به مرکزیت ملایـــر تکمیل و این زمینه برای ایجاد بندرخشک ملایر فراهم آید.

وی در بخش دیگری از سخنانش با بیان اینکه دولت تدبیـــر و امید به طرح‌های اشـــتغالزایی و تأیید شده تســـهیلات مناسب و ارزان‌قیمتی می‌دهـــد، خاطرنشـــان کرد: در حـــال حاضر تسهیلات به طرح‌هایی که پذیرفته شده است، داده می‌شود و این طرح‌ها مورد حمایت دولت قـــرار می‌گیرند. معاون فرمانـــدار ملایر یادآور شد: طرح‌های پذیرش شده توسط دستگاه‌های اجرایی تا این لحظه ۱۹۶۱ طرح بوده است که از ایـــن تعداد، ۱۴۰۱ طـــرح تأیید و به بانک‌ها فرســـتاده شـــده‌اند و از طرح‌هایی که توســـط بانک‌ها عقد قرارداد شـــده ۱۱۰۲ طرح بوده که از این تعداد، ۸۳۹ طرح تســـهیلات مناسب به آنها پرداخت شده است.

تحقـــق ۸۸/۳درصـــد از تعهـــدات اشتغالزایی ملایر

وی در ادامـــه اظهار کرد: ســـهمیه ۳۳۶۴ نفری اشتغال برای شهرستان ملایر در سال ۹۶ درنظر گرفته شده که تمام تلاش مجموعه شهرستان بر این است که این سهیمه محقق شود.

حامدی‌نژاد افزود: از تعداد سهمیه‌های اشتغال شهرستان ۲۹۷۲ مورد شغل ایجاد و در سامانه رصد نیز ثبت شده است که این امر باعث شده ۸۸,۳ درصد از تعهدات شهرستان محقق شود.

وی در ادامـــه خاطرنشـــان کرد: بـــا توجه به پیشـــینه ارتباط مســـتمر و تعامل گسترده مردم دو شهرســـتان ملایر و خنـــداب در حوزه‌های گوناگـــون اجتماعی، اقتصـــادی و فرهنگی و حســـن همجواری این دو شهرســـتان، بالطبع مسائل و مشکلات مشترکی نیز وجود دارد که پیگیری و رســـیدگی به آنهـــا، نیازمند تعامل و همکاری مشترک هر دو شهرستان است.

فرهنگی

طرح شهاب بهترین برای نخبه‌پروری

حجت‌الاسلام احد آزادیخواه در گفت‌وگو با فارس،در خصوص حذف آزمون مدارس سمپاد اظهار کرد: نظر بنده در این خصوص مثبت بود.

وی آزمون‌هـــای ورود دانش‌آمـــوزان به مدارس تیزهوشـــان و ســـمپاد را دارای دو اشکال عمده دانســـت و افزود: با این آزمون‌ها نخبگان کشور از ســـنین پایه تحصیل از سایر دانش‌آموزان جدا می‌شدند و الگوپذیری و اسوه‌پروری از مدارس رخت برمی‌بســـت. عضو کمیســـیون فرهنگی مجلس شـــورای اسلامی با اشـــاره به اینکه در چنین شرایطی دانش‌آموزی که خود می‌توانست الگویی باشد برای ســـایر دانش‌آموزان و به آنها انگیـــزه بدهد، چنین انگیـــزه‌ای از بین می‌رفت، یادآور شـــد: از طرف دیگر این آزمون به نوعی عدالت را برای شناسایی نخبگان از بین می‌برد.

عکس روز

همین نمایشگاه شیرینی و شکلات از ۱۰الی ۱۵ اسفند در محل نمایشگاه بین المللی همدان دایر می‌باشد.

عکس: ایسنا

فرهنگ

همایش روزنامه‌نگاران جهان در سئول گشایش یافت

همایـــش روزنامه‌نـــگاران جهـــان (World Journalists Conference ۲۰۱۸) در ســـئول گشـــایش یافـــت و تـــا یازدهـــم مـــارس ادامـــه دارد.

بـــه گـــزارش ایســـنا، در ایـــن همایـــش ۶۳ روزنامه‌نـــگار از ۴۷ کشـــور جهـــان شـــرکت کرده‌انـــد. پونـــه ندایـــی، ســـردبیر مجلـــه ادبـــی شـــوکران، نیـــز از کشـــورمان حضـــور دارد.

همایـــش روزنامه‌نـــگاران جهـــان هـــر ســـال بـــا موضـــوع صلـــح از ســـوی ســـازمان روزنامه‌نـــگاران کـــره جنوبـــی و بـــا حمایـــت وزارت فرهنـــگ، ورزش و گردشـــگری، وزارت امـــور خارجـــه، شـــهرداری ســـئول و بنیـــاد روزنامه‌نـــگاری کـــره جنوبـــی برگـــزار می‌شـــود.

جونـــگ کیـــو ســـانگ (Jung Kyu Sung) – رئیـــس ســـازمان روزنامه‌نـــگاران کـــره جنوبـــی – در آییـــن گشـــایش همایـــش گفـــت: ایـــن ســـازمان در ۱۹۶۴ تاســـیس شـــده و اکنـــون پنجـــاه و چهارمیـــن ســـالگرد خـــود را جشـــن می‌گیـــرد. ایـــن ســـازمان در خـــط مقـــدم گـــروه روزنامه‌نـــگاران بـــا طولانی‌تریـــن تاریخچـــه به‌عنـــوان حرفـــه‌ای تریـــن نهـــاد رســـانه‌ای در کـــره فعالیـــت دارد.

وی افـــزود: بـــا وجـــود تفـــاوت کشـــور، نـــژاد، پوســـت و بینـــش، همـــه‌ی مـــا یـــک وجـــه مشـــترک داریـــم؛ مـــا روزنامه‌نـــگاران تشـــنه‌ی آزادی و صلـــح هســـتیم و آن را بـــا حقیقـــت خـــرد و قلبـــی گـــرم بیـــان می‌کنیـــم.

رییـــس ســـازمان روزنامه‌نـــگاران – کـــره جنوبـــی ادامـــه داد: امـــروز محـــور بحـــث همایـــش، نقـــش رســـانه‌ها در خلـــع ســـلاح هســـته‌ای شـــبه جزیـــره کـــره و صلـــح جهانـــی اســـت. از آنجـــا کـــه کـــره تنهـــا کشـــور تقســـیم شـــده در جهـــان اســـت، صمیمانـــه از شـــما درخواســـت می‌کنـــم اندیشـــه‌های ارزشـــمند خودتـــان را در ایـــن زمینـــه بیـــان کنیـــد.

در ادامـــه مین بیانـــگ (Min Byung Wook) – رئیـــس بنیـــاد روزنامه‌نـــگاران کـــره جنوبـــی – گفـــت: حرکـــت آزادی‌خواهانـــه در رســـانه‌های کـــره تاریـــخ طولانـــی دارد. از زمـــان ریاســـت جمهـــوری پـــارک جـــون هـــی ایـــن حرکـــت ادامه داشـــته؛ بـــه طـــوری کـــه اکنـــون روزنامه‌نـــگاری در کـــره دارای احتـــرام و جایـــگاه ویـــژه‌ای اســـت. مـــا تنهـــا کشـــوری هســـتیم کـــه ضمـــن صنعتـــی شـــدن، جنـــگ ســـرد داریـــم. در ایـــن زمینـــه بـــه نقـــش روزنامه‌نـــگاران جهـــان بـــرای برقـــراری صلـــح بـــاور داریـــم.

در ایـــن همایـــش، پیـــام دو جونـــگ هـــوآن – وزیـــر فرهنـــگ، ورزش و گردشـــگری کـــره جنوبـــی – کـــه در مراســـم حضـــور نداشـــت، خوانـــده شـــد. در بخشـــی از ایـــن پیـــام آمـــده بـــود: «بســـیار بامعنـــی اســـت کـــه موضـــوع ایـــن همایـــش روزنامه‌نـــگاری جهانـــی بـــرای صلـــح در شـــبه جزیـــره کـــره باشـــد. کشـــور مـــا آخریـــن کشـــور تقســـیم شـــده در جهـــان اســـت. در دهـــه گذشـــته گفت‌وگوهـــا میـــان دو کـــره قطـــع شـــده بـــود و آزمایش‌هـــای کـــره شـــمالی رونـــد صلـــح را مختـــل کـــرده بـــود. بازی‌هـــای المپیـــک (زمســـتانی) امســـال فرصـــت مناســـبی بـــرای ایجـــاد امیـــد بـــه گفت‌وگـــو پیـــش آورد. مـــا از روزنامه‌نـــگاران درخواســـت می‌کنیـــم کـــه مـــا را دریـــن زمینـــه حمایـــت کننـــد».

کانـــگ کیونگ‌هـــا – وزیـــر امـــور خارجـــه کـــره (kang Kyung-wha) – نیـــز در ضیافـــت ناهار ســـخنرانی کوتاهی کـــرد و گفـــت: در کنـــار بازی‌های المپیـــک امســـال نشـــانه‌های خوبـــی از تمایـــل کـــره شـــمالی بـــرای مذاکـــره دیدیـــم. شـــخصیت‌های مهمـــی بـــه کـــره جنوبـــی ســـفر کردنـــد؛ از جملـــه خواهـــر رهبـــر کـــره شـــمالی. همچنیـــن تیم ورزشـــی کـــره شـــمالی حضـــور داشـــت.